昭和九年十月四日第三種郵便物認可
郵政局掛號認爲新聞紙類

盛京時報

陰曆乙亥六月廿三日
昭和十年七月廿三日
西曆一千九百卅五年

本報價目大洋每月一圓二角（國幣）外埠郵費在內每份每月一圓三角（國幣）零售每份五分（國幣）
廣告列費五號字每行十三字一日一圓（國幣）長期另議
發行人 染谷保藏
編輯人 菊池貞二
印刷人 東 光明
發行所 奉天隅田町九番地 盛京時報社
電話（編輯部（日）三二八二番 營業部（日）二〇二二番 營業部（滿）四一六八號 販賣口 奉天一二三〇番）
支社 新京八島通三二 哈爾濱二道街一一 大連日之出町二番 大阪北區堂島濱通一

『否』字下脫『團』字又『福勒斯談中國』題下第五行『國員』係『閣員』之誤第十一行『事』字上多『一』字

短評 （傲霜庵）

意阿戰機迫切

意大利與阿比西尼亞。戰機愈逼愈近。國聯與列强。現正焦灼萬分。或曰宜照伊拉克例。由國聯委任意國統治。又曰。除將阿國大部分割讓意國以外。可劃某某地域於英法。無奈一意旅行之黑衣宰相。對所有外間調停與勸告。澈底藐視。置之不顧。猶如火車急駛軌上。遲早衝突。是一定的理耳。

夫衝突既不可免。則彼此傷亡。亦不可免。聞萬國紅十字會。早見及此。擬特派救護班。前往戰區。現下正在趕辦籌備之際。較諸國聯暨列强方面日日言和。狼狽不置。賢明百倍！

什麼藥石。什麼防疫針。究不能治黑衣宰相的此種熱病。姑任其所爲可也。但呻吟熱沙上之傷病兵士。則不可不救。

去勢之與殺戮

去勢爲消滅生殖機能的辦法。不啻一種宮刑。因具有殘忍性質。但美國聯邦中。早有施行去勢法者。加之於遺傳性的罪惡及疾病。在所謂『優生學』上未始無少補也。最近則德國亦施去勢法。一二年來。被實施者共達一千餘人之多。孰意羅馬法王。因此項法律與天主教所主張之道德觀念。大相徑庭。此次竟向德國政府提出抗議。夫宗教無論任何宗教。愛生禁殺。排斥殘忍。故對於未生前之生。亦當加保護。獨怪大慈大悲。愛惜未生前的生如此認眞之羅馬法王。何故對於既生後的生之大屠殺。噤口坐視？未知偏於墨索里尼之暴威乎。抑亦六尺燈塔。照不到脚下乎。此種無意義的抗議。在希特勒亦當一笑置之。

黨人熱昏囈語

民國原來沒什麼病弱的孩子。今年已二十四歲。本應成爲昂然丈夫矣。

詎知今日尙如三五歲許之小兒。其發育異常不佳。究不堪獨立步行。推原其故。皆是黨人弄壞了之結果。其全責任須由黨人負擔耳。

據南京消息稱。日前蕭吉珊在國府紀念週當衆演講。題爲『今後我們應負的責任』略謂。『吾國民族性在平時就是忠孝仁愛信義和平。在急難時就是忍辱圖存。這種民族性的發揮。在歷史上有不少先例。我們聯想總理遺言和平奮鬥救中國。就是忍辱圖存的註脚。本黨在民十七年前。是褓母地位。十七年後。是周公地位。今後却是孤臣孽子地位。負有發揚復興的責任。故全體同志。無論大小。難易消極積極。總要毅然去担任這重任。去圖存。去救中國』。

惟這是很奇怪的比喻！人已到十七歲。何須褓母。所謂周公。倘爲眞周公。則周公之後。何有孤臣孽子。依吾所見。以上均爲文過飾非之言。以前決非褓母。又非周公。今後之所謂『孤臣孽子』。一轉移間不變成『亡國妖孽』則幸甚。

太好的四川兵

成都通訊。謂四川的兵並不壞。十幾年內打過內戰四百七十七次。不倒戈不說肚子餓。不反對團長以上蓋洋樓娶姨太太的資格。打共匪以來。除了被俘擄以外。也沒有人携槍投降。只要吃得飽。穿得煖。一定可成爲好兵。今日既爲好兵。是世界絕無。中國僅有之好兵也。其故如何？由擊個沒什麼智識之所致耳。

寄語娶姨太太的團長們。與蓋洋樓的師長們。若欲將此種好兵。維持到底。則多給一點飯。多給一點衣。並無不可。但千萬勿與智識。

▲勘誤 二十一日短評『德國大調査團』題下第十二行

希臘復辟案 內閣已發生爭議 公民投票將延期舉行

雅典訊云、據傳希臘內閣關於復辟問題、已發生劇烈之爭議、因此盛傳預定於十一月十五日舉行之人民投票、勢將展期、甚至完全廢止、蓋當局已深感恢復運動、頗乏民衆之擁護、如經人民投票、勢必因被大多數民衆否決而遭致命之打擊、閣員有七人已堅決表示、絕對反對復辟、並擬於下星期三閣議時、提出辭職、以爲要挾、王黨派之閣員、鑒於國內情勢之緊張、亦已同意、將人民投票展期舉行、另傳擁護復辟最力之陸軍部長康庇里斯、與王黨派將軍麥達克扎斯之所以同意如此者、實欲使復辟運動更加强化、並非就此放棄復辟之希望也云、

又訊、副總理兼陸軍長貢第利斯頃自猶哥斯拉夫返國、行抵此間、保王黨聯合會予以歡迎、貢氏發表宣言、謂就余個人而言自當竭盡一切、以使我王早日復位、惟一切仍當秉總理查爾達里斯之命而行、

奧國不安 君主與立憲派對抗

維也納訊云、奧總理舒士尼格之夫人於上星期六在林茲附近遇撞車慘禍、本日舉行葬禮畢後、主張獨裁的法西斯黨員與君主立憲派發生對抗運動、『內衛軍』首領史泰漢堡親王與復辟黨萊特爾要求表明態度、保皇派稱、舒氏夫人柩上置有沃圖大公所贈之花圈、參加葬儀者有奧總理舒士尼格、外交總理喬治夫、閣全體、德大使巴本亦在內、街上佇觀者數千人、惟墳場大小、入內者人數不多、

美國參議院否決 農業整理法修正案

華盛頓訊云、參院今日否決農業整理法之修正案、此案主張對於人造絲徵收補償、共數等於棉花手續捐分之一百二十五、此案現失敗、天然絲亦徵收同等稅之提議亦撤回、

又訊、當局禁止對政府起訴、因美元貶値金條文註銷而要求賠償損失之提案、今日已由衆院通過、該案現已送交參院審核云、

美國伊薩訊云、曾任美財部貨幣顧問長之華倫教授、在康乃爾大學美國合作學院年會時演說、預料復興之後、物價必大漲、但反對著名通貨醫師凱米爾博士所發貨幣貶價、將使目前生活代價增高一倍之說、

華盛頓訊云、本日財部宣稱、自經濟恐慌至今、救濟與復興經費之總數爲一百萬萬八千一百六十八萬九千七百八十元、其中胡佛政府用去十萬萬、餘爲羅斯福政府所用、現尙存八萬萬零一千二百八十八萬三千五百一十五元、即爲實行救濟與復興政策之用云、

法減政命令 全國空氣樂觀

巴黎訊云、政府發表減政命令、節省巨欵、以平衡預算案、全國空氣頓成樂觀、交易所爲最易感覺輿情者、現有良好之反響云、債券因國家財政地位可望進步、價爲暴漲、惟電汽金屬軍械與礦產股票、因均受直接打擊、價均跌落、聞退伍軍人已允接受減少恩俸、惟彼等與公務員之態度、將擇定於七月十九日舉行之會議中表決之、拉佛爾今日發播音演說、懇請全國民衆協力保衛佛郎之穩固、俾渠可專心應付外交、並辦理和平事業云、

又訊、總理兼外長拉佛爾頃於下午八時廣播演說、對政府頒佈代法律命令之意義及範圍、有所說明、謂此項措施之主要目的、即在維持佛郎價値、其言曰、近來對於貨幣政策一點、有人主張實行貶價、有人主張膨脹通貨、主張貶價者忘却佛郎固早已較戰前金佛郎貶價五分之四、而主張通貨膨脹者、則亦不免使貨幣制度陷於紊亂、凡此皆爲吾人所難苟同而願另闢蹊徑者也、夫國人方於星期日在輕快而莊嚴之空氣中、慶祝共和紀念、及吾人之自由制度、要知國家財政、如不能獨立、則共和與自由、均難保存、蓋無健全之財政、即無自由之國家也云、拉氏又謂法國國家負債總額、在五年前爲二千六百萬萬佛郎、今則已增至三千四百萬萬佛郎云、

科學管理大會開幕

倫敦訊云、本日第六屆國際科學管理大會舉行開幕式、英太子威爾士親王發表演說、稱已往五次大會之討論與工作、對於鼓勵工業界之較大效率、頗獲有價値的結果、此點已充分證明、大會開會已數日之久、會討論關於工農及各種分配商業之組織與管理等各種問題云、

保捕逮要人

維也納訊云、據此地所得保加利亞京城未經檢察之私人消息、保國政府本日下令捕逮前總理喬治夫、以防止其準備反抗保王鮑利斯之運動、按喬治夫去年五月驅逐幕沙諸夫後、獲得政權、

德共黨活動

柏林訊云、頃間得悉、德國共產主義之活動、日見增加、政府對於急進派之處置、更形嚴厲、據稱、曾有共產黨員混入國社黨工業會諸工作云、

小協國軍力 共七十萬二千人

捷克斯拉夫京城訊云、據捷克烏恩科報載稱、小協約國陸空兩軍、共有七十萬二千人、及一千九百十三架飛機、小協約各國已向國聯呈文、各該國現有之軍力實數云、

藝展古物 將運抵倫敦

倫敦訊云、英巡洋艦薩福克號、載中國美術寶品來英、七月二十二日可抵樸資茅斯、每日電聞報今日詳載擬予保衛之周密辦法、謂屆時英內務部外交部、中國大使署之代表、及皇家美術院職員、均將登該艦監視寶品之卸下、由大道運至倫敦、沿途中警察隨衛、抵白林大厦後、展覽時日夜有人守衛云、

美銅買風甚熾

紐約訊云、國內紫銅之買風現猶甚熾、估計上星期六之銷數、爲一萬五千噸、昨日又銷去三萬三千七百八十二噸、計七月內共已售出五萬五千噸左右、以前則依照業規、每月限額不過二三萬噸耳、大宗銷費家、預料銅價不再低落、故爭相購置、聞若干實戶、現束手旁觀、此爲市價將起前之常有趨勢、蓋以爲銅業人氣仍趨向多方、外國消費家存底不多、如買風稍靜、則彼等將利用時機補進其所需也、

英海部慢客 前海相自動尋食

倫敦訊云、十九日下院紛紛議論十六日海軍舉行檢閱時發生之慢客事件、有某議員擬請政府說明英王之療養船『梅茵號』上食物供給缺少之原因、按該船係供招待貴賓之用、如歐洲各國使節及自治領之代表等、據稱、餐時有桌而無椅、各賓客多自行動手、尋覓盤碟刀叉之屬、嗣又赴厨室中搜索罐頭食品、前任海長邱吉爾與奧斯丁張伯倫均爲當時自動覓食之賓客、本晚海部宣稱、海長孟塞爾爲缺少食物事、已徧函當日被邀之賓客、表示深切遺憾云、

阿拉斯加巴爾瑪市訊云、此間發現黃金、使在復興運動下之移民最近所感之不滿、獲得某種慰藉、此金係前此掘金者安德森於掘水井時所發現、據稱、金質頗豐、惟一般業砳者則稱、此地曾經礦師完全探採、故預料產金量不多云、

四奉祀官回曲阜

徐州訊云、孔德成偕顏曾孟各奉祀官十七日晨由京過徐返鄒縣曲阜、

俄外長赴意說 將以國聯行政院主席資格

羅馬訊云、此間權威方面認爲蘇俄外交人民委員長李維諾夫首途來意、與首相墨索里尼商洽一切之說、失之過早、據稱星期三日、蘇聯駐意大使史坦因氏訪謁莫氏時、談話中尙未言及李氏來意、消息靈通者認爲李氏即將過意赴法、便道訪晤墨索里尼、殊爲不能、但李氏以國聯行政院主席資格交涉阿比西尼亞問題之說、此間頗不以爲然、意政界仍認國聯行政院會議於和解之目的不能發生何種效力、反足阻礙其他談判之進行云、

本日三大張半

遺失換照收據聲明

逕啓者敝人於民國二十年事變之際五緯路北八經路西富占奎名下二八二號之地照一張丟失除登報三個月期限聲明作廢呈請補發外此照勿論落於何人之手蓋作無效

敝人富占奎謹啟

鳴謝 太古保險賠欵迅速

五月二十九日晨被鄰掛帚曜遭回祿柜房轉角盡付一炬幸在太古保有貨物火險國幣八千元經該行調查屬實照實際損失不折不扣悉數賠償毫無延遲特此鳴謝暨爲保險者介紹

通遼錢家店鴻聚興

緊要聲明

逕啓者鄙人長子劉克剛於數年前即不務正業游手好閒嫖賭嗜好招搖撞騙無所不爲且風聞在外屢有不法行爲鄙人屢經教訓毫不悛改誠恐長久無法無天累及家庭鄙人於民國十二年在盛京時報業經聲明脫離父子關係彼竟在外飄流數年於茲未改前非近來傳聞彼又潛行來哈深恐四外親友未得週詳受其蒙騙今特鄭重聲明脫離父子關係彼無論發生任何事故與鄙人無涉除另行具呈官府備案外特重登報聲明

劉价臣謹啓

聲明析居

逕啓者氏故夫法克精阿在世時於光緒三十四年將所有財產除酌留養老外餘者按三股分給三子各度立有分據三本各執一本爲憑惟因次子潘慶文字瑞卿性素浮華其分得之財產已浪費罄盡嗣後無論其與任何方面發生何種關係概與敝人無涉茲除呈請官署依法備案外特此登報聲明

興城縣住民潘劉氏啓

特長 補腎斑龍丸 腎病福音 虛症救星

此藥係用國產珍貴藥品修製成丸藥性和平效力偉大不寒不燥四時皆宜如男子腎精衰早老力衰服用能有補腎固本之力女子體弱無孕服用能生育有返老還童之力如老年精衰神疲體弱服用能有增加精力之力讀書用腦過度服用能有增加記憶力之力乃補品之聖藥也

主治 總發行奉天大西門裡同芝堂藥店

先天不足後天虛損房勞過度青年破身太早手淫過度見色流精夢遺滑精腎囊潮濕精冷精清子嗣艱難陰莖短小陽痿不舉房事早洩四肢無力面黃休弱以及婦女白帶久不受孕等症凡由腎部所發各症服之均有特效另有詳細說明書函索即寄（定價每盒大洋一元五角每打十五元）

奉天樹人女子學院招生

班額 一、新生初高生及高小各五十名 二、編級生 初高中第二學期各二十名

考試科目 一、初中及高小第一年級新生、國文、算術、二、初中編級生、國文、算術、日語、英文、三、高中新生、及編級生、數學國文、英文、日文、歷史、地理、報名日期自七月十五日起至八月四日止爲第一期八月五日起至八月十六日止爲第二期

考試日期 第一次八月五、六二日第二次八月十六、十七二日

校址奉天大北關榆樹胡同簡章函索附郵票二分即寄

奉天中街路南 潤記帽店 草帽大賤賣 二十天

西洋巴拿瑪以坤童及帽 眞正新到白毡帽 應有盡有

中國銀行啓

中國銀行股東公鑒本行二十三年份股息柒釐定於四月五日開始照付住居上海股東請向本行信託部或各辦事處住居外埠股東請向本行所屬各分支行辦事處各持憑舊股票所附之息摺或持憑新股票向各該處洽取可也

中國銀行啓

皮膚病新藥 妙治水 脚氣的特效

總經理奉天小西關大街 大同大藥房 各國有名的藥廠用品的批發 電話日四三三五 滿二二六九

田清秘藥 靑春之泉

商標代理 前實業部商標局 中根齋

呈請 囑託 新京東五條通三番地 電話五七七二番

更易一面坡分舘經理

本報一面坡分舘經理溫福良又名福平安因辦理毫無成績將伊分舘取銷遺席由七月二十日起本社另委劉懋楷爲一面坡分舘經理尙希本報代募廣告一切事宜望該處各界嗣後訂閱本報刊登廣告者希祈與劉經理接洽可也此佈

盛京時報營業部啓

奉天電報學校招生

一、入學資格 預科高小及公學堂卒業本科初中畢業或同等學力者（有畢業證書者免試）
二、報名日期 自即日起至考試前一日止
三、考試日期 陽曆八月十四日
四、保送 外縣學生有各教育機關及行政機關公函保送者准予免試入學
五、校址 奉天小南關大街
（本校備有招生詳細簡章函索附郵票三分即寄）

大同語學獎勵會啓事

言語者能使人喜怒於感情尤其在商家方面對待主顧更須愼重言語溫純招待客人乃商家之本分大凡任何商家都有徹底的考究今不必詳言至於日本主顧最多的商家更須通達客氣而明瞭的日語查現在一般商家店夥之日本話均未十分透徹往往錯會其意大說特說輕狂的言詞對待客人使客方首先感到不快對於買賣上亦不謂無影響實乃遺憾之事小會有鑑及此爲教授滿洲國各商家（無論何樣買賣）店夥以兩三個月短期間專事教授該商家之應酬言語向希望學自己商店之專門日語之商家派遣教師實行日語獎勵茲將規定列左

一、希望派遣教師前往教授之商家須有五人以上學日語者
二、教授時間 早六點至八點 晚六點至八點 星期放假 但時間之早晚另行規定亦可
三、學費 五人以上至十人一人每月金三元 十人以上至二十人一人每月金兩元 學費先交 但向城裡派遣教師之車費由學生均攤

報名地點 奉天日站千代田通二十四番地 大同社內

大同語學獎勵會 電話 日三三六六 滿三九六七

奉天日語學院招生

級別、高級科專修科及各科插班生、
額數、高級科六十名、專修科一百二十名、插班生三十名、
報名、自七月十五日起至八月五日止、
考試、八月二日午前九時但外埠學生有證書者免試、
校址奉天大北邊門外無線電台
（另有詳細簡章函索附郵二分即寄）（滿電二四八三號）

丸善雅典墨水

丸善墨水
丸善圖章墨水
丸善支票用墨水
丸善製圖用墨水
丸善墨汁

代表品 日本墨水

希向近處文具店購買爲荷

▲感謝治愈……肺癆吐血

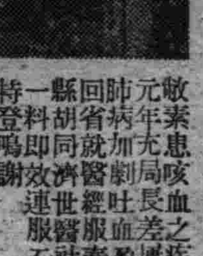

敝素患咳血之疾身體甚弱於大同元年充局長差屢次剿匪勞碌異常肺病加劇吐血盈盆危在旦夕請假回省就醫經服奉天大西門裏瀋陽縣胡同濟世醫社、肺癆咳嗽藥、一料即效連服五料愈矣再造之恩特登鳴謝

前興京縣警務局長 于海濤啓

奉天交通職業學校招生

一、本校招考通信、鐵路、郵務、職業各科學生、
二、報名日期 自七月十日起至考試前一日止、
三、考試日期 八月十日
四、校址 奉天大北邊門外洮昌路路西
（本校備有詳細招生簡章函索附郵票三分即寄）

喜慶禮品

胃腸病專藥 紅色造福

統胃腸心諸胃便吞大不心疼俱效大二小一
治病病腹積滿秘酸便整口痛有驗盒元盒元

嬰兒聖藥 李氏小兒疳藥

主食食乳諸面肌便便泄不乾一疳一四打元
治水熱積積疳黃瘦青綠瀉食渴切病袋角三六

總行奉天大西邊門外鴻育堂藥店

哈佛司「振動不感錶」

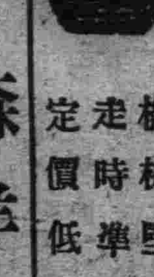

樣式新奇 機械堅固 走時準確 定價低廉

合名無限公司 森洋行

本行 奉天春日町八番地 電話日長二〇三一、三七二二番
分行 大連連鎖商店街 電話長四一三一、四一三一番
分行 新京中央通四八 電話長三八七三番地
分行 哈爾濱地段街一一六 電話六五、八〇號
出張所 遼陽一町 電話一〇六九番

撤廢在我國治法權 從郵政權着手

日當局銳意研究中

【東京二十一日電】治外法權撤廢、並附屬地行政權返還之實行、先由郵政權着手已誌前電、而關係官廳之對滿事務局、爲該問題折衝、使目下滯京中之關東局武部司政部長加入、連日開事務官會議、定開始事務的折衝、而關於郵政權、有一般郵便事務之統一、郵便貯金辦理問題、當以此移管於滿洲國時、自日本圓與國幣之相違、遭遇多大之困難、果能照既定方針之時期斷行與否、殊爲不可能、而關於附屬地行政權返還、完全遂行之際、關東局當然不能存在、而對一般官吏從業員之善後處置、對滿事務局當局、以最愼重之態度、加以深甚之考慮、

川省勦赤進展 已克復威州

匪首向前受重傷

【重慶二十一日電】軍息、(一)中央第一路軍據報、匪方盛傳僞總指揮徐向前、在威州附近、受傷甚重、(二)十七日午刻、中央第三路軍派遣部隊猛攻東門廟匪部、匪已較少、但黨固地險、頑抗如故、經中央軍猛擊、終擊破之、匪向七賢滿潰去、同時攀山部隊、奮勇前進、克復麻柳壩、匪退至大雪山後抗戰、正在激戰、(三)現威州已被三路軍收復、

中法越約 今日發表

【巴黎二十日電】一九三〇年五月十六日在南京簽字之中法越南商約、及中法邊境專約附件、現定七月廿三日在政府公報發表、

黃河氾濫且降雨 魯西十餘縣被淹

蘇北方面亦形勢重大

【濟南二十一日電】濟寧鉅野鄆城三處、均有大雨、黃水高漲、濟寧南陽湖不能容納、南北大溜、均倒漩與太河連接、濟寧西南鄉一帶、悉成澤國、趙王河暴漲、河堤亦行潰決、

【又電】韓復榘昨日再電林森蔣介石汪兆銘及各院部、報告水勢續漲、防止黃水南下之障碍、僞洙水河南岸大堤、現已潰決數處、水勢難移、將入萬福河、定陶鄆縣及荷澤南部均有波及之虞、

【又電】魯省公務員、一律扣薪百分之二十、以救水災、昨晨李儀祉等、商水之排泄及救災辦法、排泄使一股入東庭洞、經運河入黃河、一股入微山湖、經淮入海、但前者須穿過東平壽張經過堤壩、是否能成、尙爲疑問、由淮入海、亦有困難、故先備材料、俟機入手、

【徐州二十一日電】各界昨日在縣黨部組防黃委員會、推縣黨部及各機關領袖爲委員、並派員赴勞防水員工、電請濟南報告水況、專員公署據報、濟寧堤決數處、黃水上岸、魯西十餘縣、均遭水災、將來水大時、勢必由魯西漫延侵入江蘇北部、微山昭陽各湖、決難容納如此大水、請趕堵決口、免黃水改道、爲害蘇省、

【開封二十一日電】淅川近日以來大雨、山洪暴發、自經棠關起、洪水汎濫二百餘里、幾十村庄、均被湮沒、人民流離失所者多、現在謀予救濟、

潮流升瀑之魚

阿拉斯加各地河川、鮭之棲息頗多、可謂「鮭之河」、亦不負其名、鮭爲在各河川上游覓水靜流緩處產卵計、大群擁擠、由海口溯流而上、狀極壯烈、有時達十數尺之小瀑、亦巧妙逆流、跳躍而上、正堪驚歎、

日內審會各委員 主張極複雜

特委會定期開會

【東京廿二日電】日本內閣審議會、於廿六日開第二次特別委員會、嚴格討論緊急設議事項之地方、交付金制度可否實施、席上、各委員吐屬種種政治之主張、複雜錯綜、實在出人意外、結果對於樹立恆久國策、與理想相殊懸絕、即大部分政黨出身之閣僚委員、繼今秋府縣總選舉之後、更以明年總選舉的好題目、當然要採取實現地方財政更生交付金制度町田商相、秋田委員等、在九月中提出產業政策諮問第二督案、現正準備府縣議戰、而各政黨咸期待以內務省原案、實現交付金制度、空氣甚盛、關於財源、寧以地方財政之赤字公債、移於中央財政赤字公債如此爲改善極窮乏之地方財政勢不能承認類似交付金制度故此項答申案、內容極複雜就財源言、公債論者與增稅論者相對峙、更與恆久對目標下之調查局關係種種對策立、政府頗感苦惱、

日陸軍更動 陸相奏陳

【東京廿二日電】廿二日午前、林陸相赴葉山御邸、參謁天皇陛下、晉奏陸軍定期更動、當蒙聖上御裁可後、即日頒出內命、按此次更動、當其先擊所及、竟掀起由教育總監之一大衝動、且林陸相自受任以來、即謀完成刷新人事、與內部統制強化之使命、故更動人員所波及者、約計三千五六百人以上、頗與各方面以極大之注目、

【北平二十一日電】紅萬字總會、昨日下午四時、招待新聞記者、由熊希齡招待報告、謂南北水災、同時發生、各分會均組救護隊前往、第一隊出發長垣救濟、本總會現定計劃、先籌五六萬元辦急賑、籌二三十萬元、再續謀救濟、

【又電】紅萬字會所組救濟隊、定二十日出發、赴長垣辦急賑、另一隊定日內赴漢口、

陳紹寬 檢閱海軍

【福州二十日電】陳紹寬昨日下午二時始、在馬江檢閱艦隊、二十日檢閱要港部及陸戰隊、二十一日視察各機關、

日發動擁護通商法 坎拿大驚慌

有主張採取報復手段聲浪

【鄂大瓦廿日電】坎拿大政府接到日方發動擁護通商法之報告、加方見解、對日貿易主要輸出品爲原料品、以爲日本恐不能出如此最後的手段、似抱樂觀、但眼前接到竟爾採該手段之報告、驚愕異常、就中西部地方、難免直接受其打擊、大爲悲鳴、殊非淺鮮、甚且忘却己國政府之措置、徒事嗟怨日方態度者、如製造業者協會副會長普拉烏里毘氏、亦爲其一人、主張須採取對日報復手段、畧談、吾等迄今反對鄂大瓦政府之方策、極力主張廢止對日貨傾銷稅、但日方既決定對於貨課徵五成稅、吾等爲促日方反省計、須對日方所必需之陳鐵、錦徵課輸出稅、使日陷於苦境云、

美所期建艦競爭 急建海軍設備

明年底經費四千餘萬元

【東京二十一日電】美國豫想將來海軍無條約之狀態、迫近眉睫、故力謀實現世界第一海軍之雄心、現正從事增大補給修理設施完備之建艦能力、及在根據地內之收容艦隊能力、而右項諸般設施之增大強化、實堪驚人、彼國海軍水陸設施費、在華盛頓會議後、即投下一億五千五百萬金元、擬由一九二五年迄一九四四年二十年間完成之、惟一九二五年至一九三〇六年間、僅實施二千萬金元之豫算、於一九三六三年度一年、即耗費四千六百萬金元、大有扶搖直上之勢、據此以視、彼國造艦競爭之準備如何、不難窺知、現在其水陸設施之要項如左、一、除增大船塢及船塢設備、增大建艦能力及修理能力外、並計畫建造能收容艦艇之大規模浮船塢、二、從事新設製船岸壁及碼頭、擴張碇泊地等、俾海上大部隊、能入港內、三、增大根據地之燃料貯藏量等、其尤可注目者、右列設施大部分在太平洋方面爲根據地、在舊金山、森彼得羅巴拿馬運河、其他各處、及眞珠港等處、設備根據地外、相傳在阿拉斯加、亦建設根據地、而太平洋前驅根據地眞珠港之水陸設施、尤占要衝、擴觀能收容全美艦隊、貯藏極豐富之燃料油、聞今後將益行擴大該地之設備、

對於日方聲明 意方不介意

仍以村杉之言爲公式聲明

【羅馬廿日電】廣田外相關於意阿紛爭問題、于十九日聞明日政府之立場、歐洲諸國以爲不晉對阿國與以道義的聲援、頗惹注目、但意政府仍以杉村日使義者與莫索里尼首相會見席上之言明、「日本對阿國並無任何政治的關心、萬一開戰時、須守中立」云云、解釋爲公式聲明、無成爲問題之餘地、

意阿紛爭緊迫異常 所剩僅爲開戰時期

意當局對阿王演說提出抗議

【開羅廿日電】東非戰機刻刻緊迫、對阿國有外交通商關係之各國政府、爲保護駐阿代表機關、互取連絡、講求萬一之準備、就中英國政府、爲期保護駐阿京公使乘總領事以下各館員之安全、已于廿日向該使館發送土囊、用布袋數千枚、並急講其他準備、一方綜合在埃及蘇坦方面英法等各國機關之見解、意阿開戰、刻已至能避免之地步、問題僅在開戰時期、就中國聯特別理事會決于廿九日召集、由是觀之、或使意國軍事行動、早期開始亦未可知、組阿國一帶現正爲雨期、至意軍即刻開始攻擊、似殊困難、

【羅馬廿日電】意政府將阿王十八日在議會之演說、頗爲重視、已于十九日由駐意阿使館接到阿王演說全文、俟細檢討結果、以爲該演說、反意的言辭、較於向外發表者、更極激烈、意政府于廿日令駐阿京賓基伯嚴重抗議、事態一味走向惡化、

【亞的斯亞貝巴廿日電】意大利公使賓啓伯爵、基於廿日意國政府之訓令、訪問阿國外交部、對海爾鄂蘭一世十八日在議會之演說、提出強硬的抗議、

意揆談話 國聯態度

【巴黎二十日電】莫索里尼十九日因阿國問題、向巴黎通聲報訪員發表談話、謂世間野蠻好戰之黑族、欲與世界最大民族爭議、國聯是否持其公平蓋議會以多數取決、而國聯是否取決多數、致令歐洲衰微、此其取決時也、

練習艦隊返日

【橫須賀廿二日電】日海軍練習艦隊八雲淺間兩艦、由中村龜三郎少將率領、已于廿二日返回橫須賀、

阿王悲壯決意 誓守疆土

對外人記者賜見談話

【亞的斯亞貝巴廿日電】阿國皇帝海爾鄂蘭一世、廿日特別賜見駐亞的斯亞貝巴外國新聞記者團、重新披瀝斷然死守祖國之決意、略謂、阿比西尼亞帝國、獨立歷史已三千年於玆矣、意大利自四十年前、亞德亞戰役一敗塗地以還、頻興復讎之念、時至今日、意國對阿、蠶桑公理强行壓迫、朕際此國難當頭、敢向意大利及世界列國斷言、雖阿國至最后一人、亦誓守此祖國疆土、決保持現在不爲外敵征服之光榮記錄、夫阿比尼亞國民、決然振奮奚起正義之師、所以衛國疆防敵愾、理正名順、何意各國政府對阿、乃出以禁止輸出武器之策、朕殊爲之遺憾不已、然朕確信阿比西尼亞之態度與正義、雖在窮途終克勝利、故對於聯盟之決定、亦以滿腔之誠意信賴云云、

冀財政困難

本年度預算不敷六百萬 李竟容談亟待中央接濟

保定訊云、河北省年來災患頻仍、匪禍屢起、整個農村經濟已瀕於破產狀態、各項稅收多不足額、以致省庫與常支絀、財政當局籌頓挹此注彼、維持政教各費、雖有預算亦難履行、實際上殆與無預算相等、近省府改組後、凡百庶政、無不力求革除積弊、積極向新的方面進展、財政廳在此接收方竣之際、對於省地財政概算即積極督促擬製、現地方概算、各經已紛紛呈廳核示、省方概算已擬有草案不日即可製定、據聞全省二十四年度收入概算約一千六百五十九萬餘、支出約二千二百八十餘萬、實不敷六百餘萬、而省債息金及省府各廳 以下所屬各機關之積欠、共約百七八十萬尙不在內、際此窮民財盡之際、河北復處於特殊情形之下、開闢財源、勢所不能以言節流、則駢枝機關早經裁撤、浮費亦多取消、即再加裁減、亦無大補益、是現在欲求省預算收支相抵、非於開源節流之外、另謀辦法不可、故省政當局、現正計劃請求中央免撥協餉及司法經費、按河北省協助中央之款、原爲每月二十萬元、後又減爲十萬元、此十萬元之協餉、向由天津市月撥助八萬元、現津市已改隸行政院直轄、協助之八萬元省欵、已聲明停撥、冀省協助中央之欵、現已無着、故當局擬請停撥、

而司法經費、依據第二次全國財政會議之決議及國家地方財政標準方案之規定、應歸中央負担、冀省則迄今仍由省府担負、計全年經費約一百五十餘萬、內計高等法院維持費九十六萬、承審經費五十六萬、除司法收十餘萬盡數抵補外、實不敷一百四十餘萬、如中央顧念乘危之河北財政、准予免撥協餉、另撥司法經費、其特種警隊保安隊之經費亦另籌發辦法、則河北辦法、概算或可苛辦到收支相抵之境域、此外關於廢除苛捐雜稅、第一期已告終了、第二期已自七月一日開始、各縣呈報辦理情形頗佳、爲抵補此項稅欵計、財廳即擬請財部撥發印花稅抵補、以符定案、就上述情形觀之、河北省財政確已達極困難之境、而除由中央協助外、殆難有再好之辦法、現政當局對於渡此難關辦法、現正在苦思焦慮中切實研究、不久當可望有轉機、記者頃謁財政廳長李竟容、叩以整理財政辦法、據談如次、

本人對財政本非所長、但既經中央任命在河北危急情勢之下、又義不容辭、現河北財政困難已達極點、言及整理財政有若何辦法、純屬空言、於實際殊鮮裨益、目下所急者、惟在如何渡此難關而已、能打開此種難關、以後方能談整理辦法、現決將財政公開、俾全省咸知財政困難情形、而共謀補救之策、以前辦理財政人員、多用手段、而一般對財政當局亦多神秘視之、以爲非詐即騙、本人所切望者、治在財政人員確立人格、轉移風氣、藉以轉移一般人之視聽、本人以往作事精神、不外『勤廉公信』四字、現仍擬本此方針進行、總期以勤廉公信之精神、循名核實之手段、達到令行禁止弊絕風清之目的、治財者不外開源節流、本人則認定現在『開源不能加稅、節流不必減薪』良以河北省當災荒之餘、稅收尙且不能及額、實難再加重人民負擔、只有從整頓稅收入手、現各縣已厲行取消包辦制度、一切稅收、均由經徵處直接徵收、其目的即在剔除中飽、將來擬選派公正幹員、赴縣調查、並請省府嚴訂法規、懲辦貪污官吏、否則、整頓之說、即歸空談、至於節流、窮省已無若何駢枝機關、擬極力請求中央免除冀省不應負擔之欵餉、此種辦法、極希望全省人民共同協助進行、財政前途或有好轉之望、除此以外、本人尙有幾種希望、(一)政學之溝通、本人深願經濟學家能將調查之眞實材料、供給財廳、採擇改進之辦法、本廳亦願將所調查之材料、供給學者研究、如此當易有進步、可免除許多難決之疑問、(二)金融界官廳合作、此所謂合作並非借欵、乃彼此遇事協助、本人相信社會經濟力不振、銀行界必受莫大影響、若府各廳對財廳以往常有視爲債權人與債務人之情勢、此實誤解、財廳雖掌理財政、亦爲省府之一部、而省府委員會爲委員之會議、掌教育者亦應建議財政事項掌建設及民政者、當然亦可研究教育問題、否則即違反委員會之意義、如此後財政、當由省府委員公同研究辦法、財政廳不過負責執行而已(四)官民合作、此所謂民、即各縣士紳耆員正之平民多不願發表言論也、如稅捐監理委員會、各縣現亦有類似此種組織、無論其性質如何、但確能監視貪官污吏、並將地方稅捐情形達於政府、以爲改進之參考確屬有利、本人一身之力、當難普及全省故願寄託耳目於全省人民以省民衆共同之力量、來整頓改進全省之財政、上述四種希望果能實現、於財政前途定有裨益、總之、在目前財政紳絀情況之下、非將財政公開之全省人民、由大家研究補救辦法外、若仍襲以往理財者之所爲全恃挪借挹注以維現狀、縱將目前之難關渡過、將來亦遺害無窮、實非本人所願爲、亦實不能爲云、

不知暑熱之汽車

四川之政治與軍事

緜敗之局已破 整頓繫於財政（下）

據聞成都市之中產階級、頗以此輩爲中堅云、以言淨化仕途、又安得多數馮驩爲薛民焚孟嘗君之劵哉、省府統一後、廢命地方官吏、不得擅離職守、且彼此掉任、使昔爲甲軍所委者、今調乙區服務、又設各行政專員以監督之、爲造就將來官吏、特設訓練訓練、縣政人員假以若干時期、或有澄清積弊之一日、蔣委員長並促各縣公民紳士得隨時舉發貪汚、陳訴民隱、使劣紳土豪漸失其剝削人民之機會、三分軍事、七分政治、在贛已樹成績四川民衆望治尤殷、公正耆老領導得當、困亦易奏效也、目前最不易解決者要爲財政、川省以物產豐富著稱、故歷年皆爲出超、重慶每月有兩千萬之貿易額、在國內各省首推第一但近三年來、共匪占據川北、山貨產地出產斷絕、討赤軍與徵發陡增數倍、三年之耗、公私過於十年之用、省政統一、財政乃成有支無收、對省外貿易亦演成有支無收之局、全川籌碼盡成紙片、銀錢兩業、中心、在重慶祇二十五家、而担負省債七千五百萬元、春間匪徵大張時、匯往省外之欵不下四五千萬元、一省財政者負如此巨額、對內對外債務、何能再望周轉、故上半年結算、雖已過期、猶未敢結算、川省財政、一言難盡、容另文詳述、惟請認定四川目前一切應做之事、均非待爲財政開一生路不能順利收效、以川財供川用、似爲當局預定方針、但如何救活垂死之川財、不能不望中央先下一補劑也、關於對匪區包圍問題、軍事佈置、以記者曾任軍職者觀察、認爲戰略上已臻妥善、詳細情形、有關軍事秘密、此際猶不能全般披露、參謀團主任賀國光氏之解釋戰略重要原則、有長城線繼以八陣圖之說、今長城已經逐漸築成、八陣圖正分別戰略輕重、趕緊完成、剿匪總司令劉湘氏、且親往視察、一路軍總指揮鄧錫侯氏亦赴防區坐鎮、匪區糧食奇缺、近日時有大批被裹脅之匪、被匪認爲徒耗糧食、逐出境外、匪於目前似在休息整頓之中、入秋後川西高寒、不易過冬匪定謀困獸之鬪、北川爲入陝之兩大路口、匪近亦不守、松潘爲入青惟一要路、早經胡宗南克復、匪欲北竄青海、惟有循撫邊入青之小道、此道祗夷人偶一通過、中有十四站無人烟、十萬匪衆甚不易走也、（完）

黃紹雄飛京

漢口訊云、黃紹雄前日由粵乘福特機抵漢、十九日晨八時仍乘原機飛京、何成濬張羣均赴機場歡送、

〇 〇 〇

裁減轉口出口稅 改明年實行

因抵補辦法準備未竣

南京訊云、裁撤轉口稅減免出口稅、因抵補辦法尙未準備完竣、須明年一月實行、

武漢三市 災情調查

【漢口二十一日電】武漢三市被水災戶口、截在昨日止、據調查結果、漢口災戶共約一萬九千二百七十五戶、災民九萬六千五百零一人、漢陽災情以鸚鵡洲最爲慘重、共有災戶三千零八十三戶、約一萬三千八百三十二人漢陽災戶共五千七百三十一戶災民約二萬餘人武昌較少、亦有二萬人以上、多集聚梅家山一帶、

進出！

一、……組合員商品之委託輸出……
二、組合員之輸出手續、商品之交受及代價授受行爲等皆代辦之。
三、組合員商品之檢查、保管、選別、裝箱及裝包之辦理及商品裝箱及裝包之檢查。
四、爲矯正組合員營業上之弊害、須行必要之取締、或對組合員之事業經營加以限制。
五、改善輸出商品。
六、輸出商品之宣傳並開拓擴張販路。
七、調查滿華各市場商品需給信用及其他一般經濟事情。
八、樣本市樣本展示會、博覽會等之舉辦及參加。
九、海外出張所及駐在員並囑託員之設置。
十、組合員出貨運費及保險費之低減設施。
十一、組合員及共辦理商品之宣傳
十二、蒐集參考資料及舉辦研究會
十三、關於排除通關及其他交易上障碍之陳情及交涉。

……好轉、通貨膨脹政……工業之勃興、時局……數、土木事業之振興等諸種對內對外之事業、因而一般產業界頗呈活況、昭和八年之工產總額、竟達八億六百八十六萬七千四百七圓之巨額、內中紡織工業爲五億二千二萬一千四百二十三圓、保持纖維工業王國之地位、其次爲食料品工業、六千五百八十三萬餘圓、機械器具工業、七千四百萬餘圓、窯業五千六百八十九萬餘圓、年產額百萬圓以上者、達二十二種之多、七十三種、此中超五百萬圓以上者、共多、就中綿織物、毛織物、陶磁器、土管、瓦、漆器、木製品、掛鐘座鐘、七寶燒、包鑛板等、均佔全國生產之首位、其他特產品、馳譽內外者、如自行車、毛布、衛生衣、麥稈草帽辮、糖果類番茄加工品玻璃製品音樂器等亦有多數尤其對於其金屬工業、機械器具工業等重工業、化學工業總產額之比率、逐年俱增、其情勢頗堪注目也。

本組合地區內海外輸出額

輸出總額　二〇五、三四〇、九六八

內計
滿洲國　三三、一〇三、三二七
中華民國　二一、四五九、二二五
香港　四、四一三、一七六
其他諸國　……

本組合事務所　名古屋市中區新柳町六丁目　住友大樓
大連出張所　大連市常盤町　津鎮商店街

品質優良價格低廉　訂購請直接向敝製造本舖接洽爲荷
紅色牌　白色牌（附柄洋井）
傳導裝置要品　井用喞筒機械工具專門製作
伊藤同族株式會社
營業所　名古屋市中區東郊通り五　電話南⑥二六三三番・六四〇三番　振替名古屋一七四四四番
日本之傳導要品舖本
奉贈商報函索即寄
第一工場　名古屋市南區池內町　電話南⑥三一一九番
第二工場　名古屋市南區江越町　電話南⑥二三三三番
第三工場　名古屋市中區堀江町　電話南⑥四一七番
第四工場　名古屋市外蟹江町　電話蟹江一五七番

Morimoto
創業有三百年之歷史　與適合時代之營業方針
營業種類　雜貨　化粧品　荷包品　手藝品
名古屋市中區鐵砲町　**森本本店**
內地部（電話中〇六五番）
貿易部（電話本四一〇二番）
通信部（電話中〇六二三番）
支店　東京市日本橋區橫山町二

登錄商標　金冠牌　銀冠牌
繃帶材料製造販賣業
GOLDEN CROWN　金冠
名古屋城北庄內町
合資會社　**長谷川綿行**
代表社員　長谷川敏命
代表電話西局⑤一大五二一番　振替口座名古屋一四九五八番　發信略號（ワメ）又ハ（ヤ）　受信略號　ナゴヤタクソウ　ヘセガワメンコウ

衛生衣、灰洋毯子　毛巾子、扇子、汗傘　批發
本店　合資會社　**日鮮商會**　名古屋市中區大池町二　電話南⑥（五一七二）（六四五五）
支店　**福壽洋行**　奉天加茂町九番地　電話六一〇一番
駐在所　哈爾賓　愛知縣貿易館

生產額東洋第一

衛生陶器　專門工場
T.S　TOYOHASHI JAPAN
大便器、小便器、洗面器、其他附屬器
株式會社豐橋製陶所
豐橋市花田町

名古屋　衛生衣　Habuto商標　登錄
奉送目錄
衛生衣雜貨批發商　名古屋市南大津街
請用實質主義之價廉的田組與製品是荷
田組與商店
電話中局③一〇七二番　振替口座名古屋七七番

豐橋名產　彈性絲綿　地道絲綿

惠比須牌綿子
惠比須牌綿子被褥
吹留綿子
絹綿加工
新案特許包嬰兒用襁褓發賣老舖
合名會社　**余北川太三郎商店**　豐橋市狹間町二一
電話四八〇七番　振替名古屋八三二二番
（奉贈價目表）

諸公衙公賣半舊品大廉賣

◎海軍省公賣品防水布外套（半舊品）　本品爲現在海軍使用之半舊品用黑厚膠皮可爲雨層防水用極安全　一等品一套二圓九角
鐵道省公賣品防水外套　一等品一圓八角
◎海軍省公賣茶色對領純毛斜紋絨制服（半舊品）　本品是現下鐵道省吏用之半舊品對領純毛斜紋絨制服衣料品質優美裁作精工並用蒸汽熨斗熨之　一等品一套三圓五角
茶色海軍製夏服　小　一套一圓四角
◎美國製直輸入軍服睡衣（新品）　本品係由美國直輸入品料爲白牛麻染色麻布洋式作法純以外人爲標準故尺寸肥大　一套一圓五角
用時新稍去之作業服形　一套一圓五角
◎陸軍公賣改腰鞋　茶利皮　一雙二圓二角
本品爲軍用舊品另工者牢寔改造堅比無用之鞋行改加工切底最入實用
海軍陸戰隊用黑腰鞋　一雙二圓五角
海軍公賣水兵鞋　一雙一圓九角
本品爲海軍省之重兵造鞋加改實堅並久有底釘鐵打耐牢　〇下士官用　二圓一角
日用明信片訂貨即當用法寄貨物收款交局
名古屋市東區清水町尾向　讀官衙省御用間屋　合名會社　**松山商店**

歐琳巴斯十字線

COTONE OPALE
OLYMPUS
MADE IN NIPPON

大連山縣通一八二
營口馬市街一六號
安東縣新市街四番通
奉天大西關四
新京室町四ノ四
哈爾濱水道街
齊齊哈爾和合胡同四號
延吉縣銀河街二二
圖們

滿洲國總經理　三井洋行

紙帽製成品發莊
萬壽商店
名古屋市西區御幸本町通八
電話本局二八九三・二八九四
振替口座名古屋七二五番

溜醬油界之權威

有獨特風味之佳評
國井ヅヘイ醬油

愛知縣豐橋市之キツヘイ醬油、自明治十七年創業、以來對於釀造法之研究、設備機械之改良、精進不已、以進取目的努力經營、頗爲一般所許……

也、附帶事業、自數年前所納豆尤爲豐橋名產、歷史甚古製元和年間、其後中絕、今又復活、敢之變、食膳飲茶時食之、均得非常……

各種扇子製造發莊
扇子交易請直接向製產者的神谷商行接洽可也
名古屋市西區臺所町二丁目　名鮮堂
神谷商行

漆器。紙箱。裁縫箱。
堅牢之新案特許把手、名刺夾、針線箱發賣老舖
名古屋市中區鐵砲町　**成田久助商店**
奉贈樣本
電話中③九三六番　振替名古屋三〇二九番

營業種目
皮包手提皮包、小孩鞋
手製紳士鞋、運動鞋
學生書包、皮帶
拖鞋、登山袋
批發製造

愛知縣東亞輸出組合員
名古屋優良商品同盟會員
名古屋市勸業協會員
愛知縣應輸出協會員
朝鮮見本市協會員
日土貿易協會員
南米新販路協會員
名古屋見本市協會員
名古屋共和商榮組合員

K.S　**佐藤謙商店**
名古屋市西區御幸本町五丁目
電話本局②四七八番・三三六七番
振替名古屋一四〇四四番

敝所會派出張員參加滿洲貨樣市中

輕快•完全之
石油瓦斯器
現在本器頗優•一般人認爲較舶來品
尤佳故能輸出海外
如大批訂購請向本店接洽
稱爲最完全最進步且最可安心使用之品
名古屋市中區武平町三丁目
製造發賣元印　**丸八製作所**
電話中③三二四六番　振替名古屋四番　私書函名古屋九十號

桃太郎牌幼兒膠皮兜襠並月經帶及保險套
桃太郎自誇品
實用新案特許　桃太郎牌連襠兜襠
訂貨時即在現在每打幼兒膠皮兜襠送彩色倒翁一個　購一打送膠皮兜襠畫片
（贈送各種價目表）
新發明品最新式襠叉型月經帶
不磨大腿、不陷入　綿緊張、綿不脫落、不變形、式樣美製洗濯、耐久、適合衛生之用、有愉快感
美容衛生兼備之乳罩　最新式特製
桃太郎牌　現今蒙大評、防性病所必需、是保險套之絕品
名古屋市西區江川町　**桃太郎本店**　電話西⑥一八八九番　振替名古屋一五七〇〇番

營業種目
鐘錶材料及各種附屬品批
修理工具
精密諸機械發
直輸入並製造
柴田商店
名古屋市東區東新町二〇　電話④東七二一一番
出張所　大連市信濃町七十八
同　奉天松島町四

五十圓起碼資本可開胰子化粧品店及學用品文具店
▼有意開辦否▲
常聞人云「以少許之資本能否經營全安確實獲利之商業？」因此敝店爲副諸君之希望、且爲貢獻社會共存共榮之一助、對於新開張或原有店舖諸君均可以極少之資本而能經營獲利、用明信片函索價目表、即行寄上

名古屋市中區小林町三十一
化粧品　小間物　學用品　袋物
野田屋商店
（奉贈特價行市表）
電話⑥南局四三九三番　振替名古屋一七九八〇番

冬夏帽子　製造批發

（奉送樣本）

TRADE　HOH　MARK
名古屋市南區野立町
林八百吉商店
電話⑥南三一一七番　振替名古屋一〇一七四番

繁榮之象徵　和平牌

TRADE MARK　和平
嚴選布料與裁做堅牢乃是和平牌之生命　斷非他品所能及者

營業品目
綿布、毛織物
防水布
加工品各種

奉送批發價目表
交易銀行　安田銀行名古屋支店　野村銀行名古屋支店　伊藤銀行本店

合名會社　**荒木商店貿易部**
名古屋市東區宮町三丁目

躍進滿洲（荒野）ワシノの機械!!

諸機械工具並製作販賣
合名會社　**ワシノ商店**
名古屋市中區裏門前町三丁目
大阪支店　大阪市西區立賣堀北通六丁目
東京出張所　東京市芝區田村町二丁目
活動寫真部　名古屋市東區朝日町一丁目
大連代理店　大連市山縣通二十一番地　原田組
奉天代理店　奉天市千代田通二〇　原田組奉天支店
新京代理店　新京東二條通り七八　原田組新京出張所
哈爾賓代理店　哈爾賓市南崗大直街一　原田組哈爾賓出張所

各區防護團 聯合結團式

(上)聯合防護團長授與各團標旗 (中)各區防護團員分班整列結團之全景 (下)參加滿人婦女防空救護班員……二十一日午後四時在忠靈塔攝影

東邊三角兩地帶 建設國道

工作大進展 已進第二期

未開實庫之東邊及三角地帶開發產業之國道、大同二年、國道局安東事務所開設以來、到本年六月末、建設總額百十六萬圓、延長亘五百基羅、着手建設、完成大半、定自本年度、入於其第二期工程、自本月上旬、已開始寬甸、桓仁間百基羅之測量、對安東省內產業之開發、治安之維持、及農民之救濟、有最重大關係、縱貫東邊之國道建設、着着進行中、而各方面頗期待其早日完成、更自本年三月到六月末、施行安東、寬甸間山岳部分之國道工事、特獎勵農民之勞動從事、對沿道農民、發給約六萬圓之勞銀、爲救農民土木建築、亦極有意義、東邊並三角地帶之國道建設進行狀況如左、

東邊道

甲、安東—寬甸間　百公里由安東—蘇河間三十基羅、去年度全然完成、終了道路之敷設、其餘七十基羅中、山岳部分二十基羅、亦到六月末完成、本年度於平地部分五十基羅、與蘇河架設橋梁、

乙、寬甸—桓仁間　百基羅、目下依四班測量隊之手、實地勘查中、本年度行山岳部之建設、此若完成、由平地部利用舊道、將見安東—通化間從貫東邊道之國道完成、

三角地帶

甲、安東—城子疃間　爲自安東結連城子疃之國道、自城子疃經關東州貔子窩至大連、乃爲安東、大連間最短之道路、去年度已完成九分、目下總局長途汽車、在駛行中、今年

乙、鳳凰城—大孤山間　去年在大孤山之太洋河、投以十六萬元、架設長三百卅五米寬六米之鐵橋、已略完成、目下總局長途汽車在開駛中、

丙、大孤山—岫巖間　至六月末、工程已完成大半、豫定在今年中完成、在完成之際、由安東至大石橋開通百六十基羅之國道、

天氣豫報

廿三日　北東風　晴　將驟雨

廿二日滿度　最高　廿〃度七　最低　十九度三

北黑綫被襲 三日人殉職

北黑綫孫吳站迤北七基羅地點、二十日午後十時、突有匪賊六十餘人、襲擊作業班員、白田英雄氏、梶芙、星澤某等挺身抗戰、竟爾殉職矣、

奉市人口激增 四十三萬八千五百人

在躍進途上之經濟都市奉天市、五月底現有之人口、其後有非常顯著之增加、較去年同期、增加七千百四十九戶、人口三萬四千七百十八人、成爲八萬三十四戶數、四十三萬八千百五十三人口、將此分爲國籍觀之、滿洲國人四十二萬八千八百三十九、日鮮人八千五百二十三、其他外國人六百九十一、男女分別、則對女百人、男有百八十四名、仍然示女少之現象、

扶餘 百斯篤告警 京大車客五百隔離驗疫

【新京專電】扶餘縣境郭爾羅斯前旗、竟爾發生鼠百斯篤、防疫委員會接報後、已于二十二日早、特派防疫專家急行出動、先是二十一日午後五時抵京之京大列車乘客五百餘名、內中三百餘名係由該處前來、乃將全體旅客、隔離驗疫中、

防護團旗 以色分區

二十一日結成之全奉天聯合防護團、新授與新防護團旗、該旗紫色中有赤線、(聯合本部爲三線、區本部二線分團一線)及中央有黃色中赤色之奉天市標識、色彩極爲華麗、各區團色一部改定如左、聯合本部紫紺色、第一區團白色、第二區紫色、第三區黃色鄰接地赤色

滿鐵建設工程 優待警備員

對滿鐵鐵道建設局、新線之建設工事、爲援護之警備隊員在臨時雇員、資格待遇下、與此前者對此優遇方法在研究中、而有鑒於警備隊之任務、對於如軍隊功績之隊員、設授與賞金功賞、功勞償之制度、在最近即將實施、此等功賞、功勞賞警備隊、並非以戰鬥爲主眼、而專以偵察匪人之根源、及防匪於未然之任務爲主、故關於此之有功績者、即行授與賞金與賞狀、

警察又將改組 歸併爲五署說

省垣各關另組自衛商團

警察當局爲整頓警察、及改善制度、曾于去年冬、將市內十一警察署、歸併爲十個警察署、頃據關係方面傳出消息、瀋陽警察廳、對于警察之整頓及警察制度之改善、不斷的努力、以期達到盡善盡美之目的、而成爲全國模範之警察、決實施劃期的整頓、現更擬將市內十個警察署、歸併爲五個警署、各署管界之分所、當然對於戶口繁密、分別歸併、警察亦行大批淘汰、該項計劃、傳八月初即可實現、該計劃實現後、治安警備力、勢必單薄、各關另組織自衛商團、由各關商民住戶抽丁組成之、於每日夜晚由各界警察分所、派警率領出動、檢巡各處、大小北關、業已組成、其餘各關、亦將于日內分別着手籌編云、

省垣保甲制度 區界尚待研究

瀋陽警察廳、爲準備實施警戶聯合、確保省垣之安謐、即將着手施行保甲制度、關於該項計劃之籌備、已由該廳司法科設置保甲系專責進行、會誌本報、現該項計劃、大體仍按每區分爲一保二十甲、目下對於省垣之區界、依照現在之情形、尚有相當問題、爲解決區界計、將行規定、即該項區界規劃、正在籌備中、將於下月上旬、規定妥協、招集現在各區警察署長、作一度之研究後、當即會同籌備、省垣之保甲制、當於下月中旬即可實現云、

商會長正式就任

【撫順】瀋城商會長、自徐榮卿氏辭職後、經商戶選舉東街和斎湧財東金慕周氏充任、聞金氏當時堅辭不就、現經衆商戶之敦勸、於日昨正式就任云、

羅振玉院長 捐賑二萬元

【新京專電】監察院長羅振玉、因鑒於去歲各地年景歉收、致災民遍野、爲謀救濟起見、當慨行捐助國幣兩萬元、交由民政部大臣、轉向各地災民分配賑濟、即由民政部將該氏捐助之義金、交由災歉地方救濟委員會、以便按照被災區域情形酌量配給、俾便救濟、各方以羅院長此種善舉頗爲感激不置云、

「官吏規約貯金」

主計處籌辦中 按俸百抽五

滿洲國官吏、亦將開始義務貯金、國務院主計處、甚於各方面之希望、爲備官吏退職後之生計、定實施官吏之貯金規約、關各官方通告此旨、同時對中央銀行、爲規約貯金辦理者代表、主計處提議設定計算部門、故中銀營業所、亦完成此準備、此官吏規約貯金、爲百分之五標準、即依俸給額、上多下少、由每月之薪金、扣去全部之一部、以貯存於中央銀行、銀行側對此、每百元每日付息一分三、其他貯金辦理規定如次、

一、本貯金原則、爲每月貯存、付還爲貯金者退職轉任死亡等不得已之事情、代表者以得承認之場合爲限、

二、本貯金定辦理存入付還其他一切之代表者、豫向銀行印鑑、同時通知、以該代表者名及印鑑處理一切、

三、本貯金雖爲各個人之貯金、而銀行不交付通帳、(即存摺)但每年二次(五月十一月)在銀行爲利息之決算、對各個人、須以詳記貯金額及利息決算額之表報告之、

派遣公醫出差 旅費支給方法

奉天省公署、頃奉民政部第六三三號訓令內開、爲令遵事、關於公醫規則第四條之職務派遣公醫出差時旅費之支給方法、決定如左、除分令外、合行令仰該省長遵照、

一、縣長對於該縣所配置之公醫派遣出差時、除受民政部大臣之指示時、其出差之旅費、由該縣負担、

二、前項之出差、因其他縣長之請求時、而從事出差、其旅費爲該縣之負担、

三、對於公醫、應支給旅之金額、與爲該縣職員所定之委任二等待遇囑託員、或委任二等者額數相當、但使之從事於百斯篤、及虎列拉等之特殊傳染病之防疫作業時、準用民政部所管減額旅費第七條、爲委任二等待遇囑託員相當之額、

王振民竟被處罪

判決書全文(下)

(二)潘鴻恩侵占部分、訊據被告潘鴻恩、對於在登記聲請書內、夾雜貼用廢印花、及少貼印花等情、雖矢口否認、據稱於上年五月間、王振民在辦公室內、持廢印花、向聲請書內粘貼、因民在側、以爲不甚相當、聲言廢印花、係佟書記山和解卷內起下還伊債務、有民事劉鳳閣、趙述卿、程之嘉、鄒日德、張康氏、劉耀亭、郭金城、梁爾海、時俊峯、張劉氏、和解卷宗可稽、延至七月九日、王振民送郎恩玉上海河口去、我把粘貼廢印花各情、就報告姜監督了云云、惟查該分庭登記處所、有徵收登記費、粘貼印花及購買錯毀印花等事務、均由潘鴻恩一人辦理、非特王振民迭經言之歷歷、據經手購買印花之差役李德新、張喜亭、及東豐稅捐局經售印票之田大爲、於檢察官前往調查時、亦各供明前情無異、則由登記聲請書內、發現夾雜貼用廢印花、及少貼印花之事實、該潘鴻恩自難辭其咎、至稱廢印花、係佟書記官、由和解卷內起下、抵還王振民之債務各節、不僅佟大勛在東豐檢察分庭、極端否認其事、即令所述屬實、該王振民如非至愚、斷無向潘人明言之理、即使明言之、該潘鴻恩何以當時、竟無一語、必待遲延數月之久、始向姜監督報告、謂非飾詞狡展、其誰能信、依以上各種論斷、顯見聲請書內、貼用之廢印花四十六元五角、及少貼印花三十三元七角五分、爲潘鴻恩所占、毫無疑義、惟查其行已使用之印花稅票、不過爲犯侵占罪之方法、應從一重處斷、據上論結、合依刑法第三百三十三條第二項、第三百十七條第一項、第七十四條第六十四條判決如主文、不服本判決、得于送達後十日內、上訴奉天高等法院、

市政公署設置 臨時瓜行

小河沿西部小北邊門外

奉天市政公署佈告云、爲佈告事、查每年夏季、瓜果登市向在大東門迤南地方集市蔥售相沿成習、已有年所、去歲本署收用該處土地、建設東關市場、是瓜行既失場址、自應從速覓定、茲經選定市有官地之小河沿西部、及小北邊門外居住區二處、爲臨時瓜行、場址極爲寬濶、交通亦屬便利、小河沿西部、定名爲市營臨時南瓜行、居住區定名爲市營臨時北瓜行、所有市內外瓜類商販以及包米商販、均准入場營業、並經制定臨時瓜行管理規則十條、以資遵守、各商販入場營業、僅收地皮租金、雖沿成例爲數無幾、更由本署於南北瓜行設置臨時徵收用張所、派員在場徵收、以期便利云云、

警鈴惡作劇 警察白跑

南關警察署、小南邊門裡分所界內會愛胡同、門牌一六一號住戶陳芳九家、該戶爲預防匪盜計、曾向該管警所按置警鈴一具、日來不知緣何發生故障、二十二日午前三時二十分許、該鈴急鳴不息、該管小南邊門裡分駐所長警等、聞警驚起、當即荷槍前往、於未進入該戶院內以前、先行鳴槍四響、該地附近住民、均被槍聲驚起、同時陳芳九家、亦行驚起、因視警察已包圍該戶、警察當即詢以是否有匪來擾、及匪之去向、該戶人等則聲稱無有、旋經警察進屋詳查、亦似未有匪擾狀態、但此時警署長主任等亦已赶到、而警所內之警鈴、尚在繼續振動中、當悉該鈴係屬故障所致、然附近住民以及該戶人等、已飽受虛驚矣、

鐵路總局懲戒 拉法站站務夫

鐵路總局、頃查拉法站站務夫張文禹、於担任包裹事務時、對保管中繼行李包裹之法、未能妥善、致將發自濱江站到於烏敢站行李票第五八號之行李二件中遺失一件、殊屬違背職務上之義務、應依懲戒規程、着罰一個月間、本俸百分之三過怠金、以儆將來云、

三軒屋落成式 改在忠靈塔舉行

瀋陽縣境于洪屯　日俄戰役時遺有戰跡之三間草房、經守備隊及瀋陽縣發起、重新修葺、以資永久紀念、現已落成、定本月二十一日、舉行落成典禮、等情、已誌本報、茲聞因連日降雨、于洪屯地帶、道路泥濘、該落成典禮、于是日(廿一)午前八時半、改在忠靈塔前舉行、參加者、日側有三毛守備隊司令官、谷田中將、水町少將、宇佐美總領事、關屋地方事務所長、滿側有葆省長、各廳廳長代理、王市長、藤井靖安軍司令官、瀋陽警察廳長、及其關係方面、將有一百餘名、直至十時、始行完畢云、

京圖線 全綫復舊

據鐵路局訊云、京圖線朝陽川銅佛寺間之橋梁、被豪雨沖失、致列車運轉、陷於不能、曾依徒步聯絡、但至三十一日午後十時、已復舊開通矣、

今後縣長等會議 勿請關東軍出席

奉天省公署、頃接到民政部第一一五四號公函、略謂、今後開縣長、參事官、縣務局長等會議時、對於關東軍依託、及聯絡事項、擬定按左記各項辦法處理、特此函知查照云云、治該即于昨抄同原函、通令所屬各縣查照、

一、由來開催縣長參事官、警務局長等會議時悉由各公署直接請求關東軍司令部、出席致詞訓示在案、今後關於此等聯絡事項、須經過民政部、由國務總務廳長決定之、各該省公署、須預先呈報民政部聯絡辦理、

二、關東軍對於此等會議、以不加訓示爲方針、今後關於訓示一項、勿須再向關東軍請求、又關東軍出席一項、原則只限於參事官會議、其他縣長警務局長等會議時、除向當地軍機關便宜接洽外、勿庸再要請關東軍出席爲要、

瀋陽縣境三區 匪患頻仍

本年春季、胡匪四起、鄉村富戶、均徙居省垣、經三區劉署長及省公安隊痛剿、遠颺無踪、一時潛影、業誌前報、邇來青紗帳起、匪患頻仍、强搶綁票、時有所聞、現大小幇匪七十名四十名五六十名不等、匪首胡四海、東來好、四季好、劉扒皮、交的寬、又捲土重來、橫行境內、農民聞之恐慌、深恐秋作不能收穫、瀋陽縣第三區楊成寨村民、十九日到省購物行至李英守屯村北處、突出胡匪八名、各執槍械、匪首山梨紅、用槍嚇住、計掄去國幣七十餘元、綢衫綵褲各一件、得贓後逃往下甜水河馬圈子一帶、云

又訊、瀋陽縣第三區蛤蟆塘村住戶梁興元、家資豪富、本月二十日晨三時許、突來胡匪三十八名、匪首双洋、武裝齊備、子彈充足、該村鄉團勢知力抗不及、双方接戰一小之久、將梁興元之孫、槍彈由頭部穿過、當時殞命、胡匪亦死一名、然匪終不得逞、向南逃逸云、

飭驅逐無賴 把持村會

奉天省署民政廳、查各縣鄉村、新村長副業已選成、深恐有無賴子、任意把持村會、强不移交、有關村務進行、特行通令各縣、轉知鄉村、一律驅逐、不准其把持、以重村務云、

親滿美人講演家 斯密士再度來滿

昨夏來滿、約亘一個月間、視察滿洲各地之政治經濟及其他一般滿洲事情、歸美以後、在各地講演會、已博得歡迎之親日滿講演家美人賈布典巴特里克斯密士氏、其後爲再認識滿洲、與一行八名、均經由日本、當於最近來滿云、

修治街道便行人

【梨樹】本縣城鄉道路、歷年迺飭補修、每經夏雨沖刷、坎坷仍然不平、惟城內街道、亦不平坦、每遇陰雨連綿、道途泥濘、有一步三喘之嘆、聞去歲縣當局、曾提倡會表決、用沙石修治、一勞永逸、嗣因政繁未克果行、近因雨量過大行旅維艱、修築沙石街路、未便再緩、當局已責成主管籌辦利用農隙時期、尅日興修、將來工竣途坦、不讓他縣路政專美於前矣、

皇姑屯興隆街 工人觸電殞命

瀋陽縣境皇姑屯警察署界興隆街、門牌二十五號、商戶富有發、該號因房屋不足應用、於二十日起、由執事人張貴全督工修建、適是晚六時許、因附近電線拆落、即由該地建築工人張德福、以木槓支持、不意未克撐起即被電線觸及其手部、當即負電倒地、經衆人抬往滿鐵病院、擬行施救、該工人旋即殞命、該工現年四十六歲、原籍山東省人云、

鐵路總局發表 重要人事調動

鐵路總局、于二十二日發表人事調動如下、

▲鐵路總局參贊張懋、調任新京鐵路局長、▲哈爾濱鐵路局參贊崔春鳴、調升哈爾濱鐵路局副局長▲哈爾濱鐵路局副局長范其光辭職照准、

國務院可決 拓政司官制

【新京專電】民政部擬設拓政司官制案、已于二十二日經國務院會議可決通過、

三浦總務廳長 出洋視察行政

【新京專電】二十二日命令、派吉林省總務廳長三浦幾郎出洋、視察歐美行政制度、

興京警局長 潘文彭升充

奉天省公署警務廳、以省內興京縣警務局長、業經因事另有他就、遺缺未便久懸、當委定現任瀋陽警察廳司法股長潘文彭、前往署理、又因遼陽縣警務局司法股長出缺、調委現任警察廳司法科員張國柱、前往接充、該員等奉令後、即於二十二日分別交替、前往履新云、

取締屠牢將 移歸警察廳

市內屠宰之取締、向由市政公署辦理、因此次政府屠宰場法之公佈、關于屠宰之取締、將移歸瀋陽警察廳辦理、刻正諸般準備中、不日即可實現、市政公署一部取締屠宰之調查員、撥歸警察廳內服務云、

葆省長晉京 拜領恩賞金

爲頒發御下賜建國功勞金公報、政府當局、決定先自國內各省省長始、並擬於二十二日正午、在新京國務院總理大臣室、由各省長拜領、已詳昨報、奉天葆省長、爲拜領是項賞金起見、特於二十一日午後由奉搭乘列車晉京、預定於拜領後、即於二十三日由京返奉云、

批示

◎市政公署（廿日）

▲鮑子忠　呈請附設房產交易市場由　批查買賣房產與貨物不同無成立市場之必要至買賣主管私經紀之宣傳希圖省稅朦蔽各節本署對於價格保根據瀋陽縣規定之產估價表凡不符規定之數者均予加價並經派查實方予蓋戳所請派員常川監視立契各節尤屬不符礙難照准

▲李海泉　呈請房捐更名減等由　應准更名至等級相符礙難再減另發通知書仰即知照

▲郭振動　呈請免費蓋戳由　批應予照准仰即來府可也

▲郭子揚　呈組設奉天市猪業交易所由　批查本市家畜市場之一部在奉天畜市場法未頒布前應勿庸議

◎商埠局

▲秦永鑫　呈請鋪捐照更名由　批應准更名仰發康德元年七月起捐另發通知書仰即遵照

打柴姑娘歌

(蘇虹)

我得天天上山去打柴。
我不過是九歲的姑娘。
早晨洗滌好碗和筷。
後娘就吩咐我。
『不打滿一簍柴不得歸家』。
簍是那末大。
笆是那末長。我背了牠們倫
倫地上山。

只怕給山主見了。
把我一陣打。
風沒有吹下一針松葉。
雪沒有壓下一根枯枝。
就是有。山主早已打乾淨。
腳下的是一片岩石與黃泥。
我只得爬上山嶺去找尋。
嶺是那末高。
路是那末峻。
我僅了身体伏着地。
一隻手顧笆和簍。
一隻手攀着樹根和石頭。

山嶺上也沒有多少松針和枯
枝。
打不到半簍柴已經全無。
林立的是高大粗偉的松樹。
我坐在松樹邊。
一片一片地剝着樹皮兒。
樹皮兒堅。
樹皮兒硬。
剝得使勁一點兒。
手爪就反頂。
血滴染着黃土。
樹皮兒老。

樹皮兒容易掉。
但一剝下來。
大螞蟻却不少。
牠們爬滿我全身到處咬。
我疲乏。
我疼痛。
就想回家休息一會兒。
至少須要啜口茶湯下下肚。
但我領起了後娘的吩咐。
柴沒有齊簍頂。
還差三分的光景。
想再翻過一支嶺。

那邊也可以找尋些。
我又背起了牠們。
走不動。
簍更重。
一個滑塔兒。
連柴帶人往下沖。
沖得快將暈過去。
衣服已撕破。
鞋底已有洞。
回家去。
媽媽說我不中用。
還將我打了不許把苦訴。

兒童週刊

畢蘇斯基將軍軼事

(辛生)

波蘭民族英雄畢蘇斯基將軍。今死矣。其偉大人格。艱苦奮鬥精神。及光明燦爛之功績。將永垂簡冊。現代爲世人最景仰之民族英雄。如德之希特勒。意之墨索里尼。土之凱馬爾望。處境較易成功。尙未可與畢氏相比擬也。蓋波蘭慘遭亡國之痛。達百餘年。畢氏在層層壓迫下。不顧一切危險阻碍。赤手空拳抵抗强暴。一般民衆最初對彼漠然無情。以一人之力。與敵奮鬥。卒能恢復河山。事已難能可貴。而畢氏復能於爭得國家自由後。致力於內政建設。睦鄰外交。制定憲法。整頓軍力。充實國防在政治經濟文化上有長足進展使波蘭日趨强盛。足與强列抗衡。則更難之又難矣。茲述其軼事數則。在 我國今 日之環境。畢氏奮門救國。最足資師式也。

愛國家庭。畢氏之父。爲波蘭貴族。充滿復興思想。曾參與一八六三年抗俄革命。有昆仲五人。姊妹四人。畢氏生甫七齡。全城大火。舉家盡付一炬。家道中落。乃遷居威爾諾村。國仇家難。交相煎迫。其父恒涕泣訓勉其十名子女。畢氏飽受此愛國家庭之薰陶。植立他日功業之最厚基礎。畢氏性最倔强。嘗拔小拳擊桌。謂顧流血殺敵。殆與『取而代之』一語。同等雄壯。

永伴慈母。畢氏之母更爲一最勇敢賢明之婦人。對其子女循循善誘。隨時講述祖國淪亡痛史。當時警吏監視甚嚴。居民不得談論政治。或涉及波蘭歷史文學等。大有道路側目之情形。畢氏固極慧敏。夜間閉戶就寢時。輒要求慈母講解波蘭文學。古詩，及史料。至傷心處擁抱痛哭。及聞剝啄聲急登床假寐。屏息不敢動。畢氏十七歲時。畢母去世。臨終勉畢氏等許身祖國。迄最後一滴血止。否則黃泉莫相見也。故畢氏終身奉慈母訓。爲國犧牲一切。其一生功業。得力於母教最多。畢氏易簀前。親見波蘭强盛。蓋無愧於畢母臨終訓言畢氏遺囑將心臟葬於威爾諾故里慈母遺骨脚下。黃泉永伴。英雄舉動。究非等閒也。

規律的生活喚起研究心

旅順開催虛弱兒童聚落

廿七日起。舉行於旅順高女寄宿舍之虛弱兒童夏季聚落。共期間兒童等之共寢食共課業。指導者大廣場小學校校長松原斧吉氏。作如次語。

兒童共聚落期間。大體方針先從書物之豫習復習始。其他博物館。植物園。戰跡。動物園。鹽田等。亦引共現地調査研究。對物事之研究態度培養之。戰跡訪問。積說明之書類畫片相參考。使兒童明確。喚起注意力。成根本習慣。

再一方。聚落生活樣式變換。與兒童以刺戟及良好的誘導。則即釀成兒童體格增進的動機。正以規律的生活。續以合理的寢食。此聚落生活指導者。職責盡矣。

夜八時强制就寢。朝六時起床。向東方遙拜後。無線電體操。晝間與以一時半之午睡時間。此外之時間。即施行上述之見學工作。再與兒童等以素日遊戲道具。併與自由行動時間。動則遊戲。靜則內省思索。一般聚落中指導者。或親其自然。或强制其環境。則勝利之果收矣。

漫畫說明

(上)笨孩子放風箏 (中)果然起不來 (下)妙計終成功

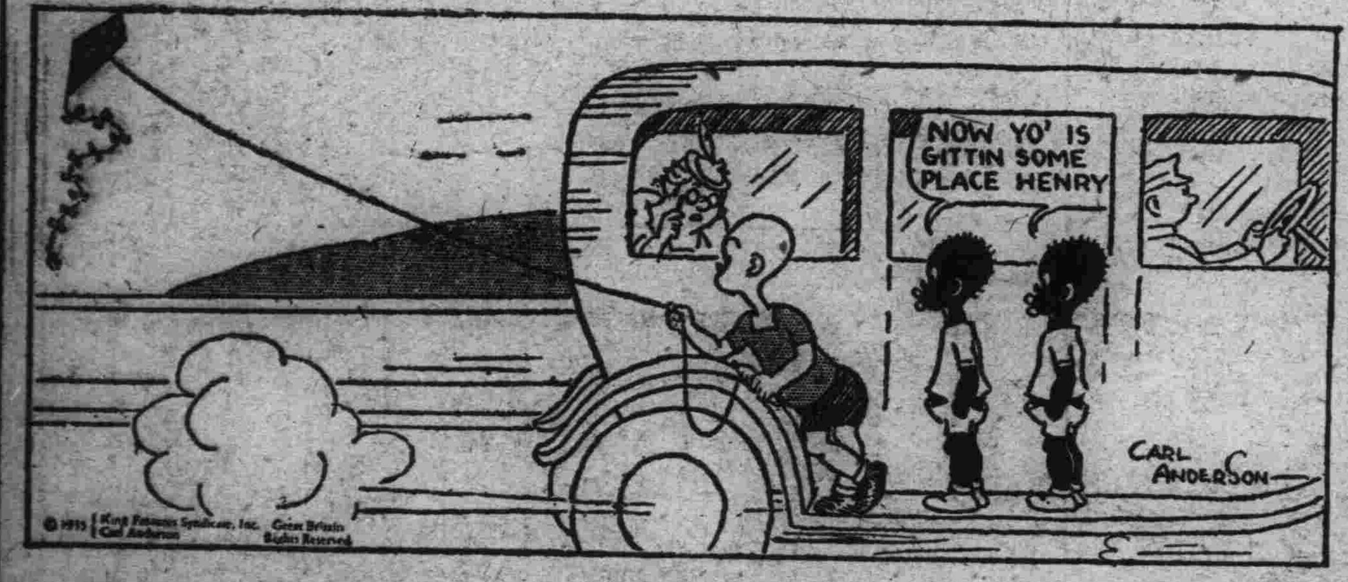

到吳淞去看夏令兒童健康營

(秋雨)

(一)

我不懂兒童健康營舉行的時間爲什麼一定要在夏令?叫『兒童』『體格』『健康』。我想決不是一定在『夏令』的。其他的三個季節。這是同樣地需要着的。

我不懂。但是。我却想去看看所謂『夏令健康營』的究竟是什麼一回事。

朋友 在開始的那天 去過一次。據說因爲時間偪促。那兒一切還沒有籌備好。無所得而返。不過那面的人答應他另外一個日子去。並且叫他在早晨七時 光景小孩子起床 的時候去。因爲那時候的材料比較豐富些。

隔夜雖然睡得並不早。次晨却帶了惺忪的倦意趕到了寶山路車站。搭了六點鐘的首次列車。同着些火車的匠工們。在新鮮的晨風中。到了吳淞鎭。那『夏令兒童健康營』是設在同濟附中里的。因爲到的時候還祇有六時四十分。校園里除了二個門房外。靜悄悄的簡直像沒人的容屋子一樣。，任憑我們橫衝直撞的跑了進去。好久。好可沒碰到人。但是。終於是碰到人的。在最後一所屋子里。

同他們談談話來了。

問。『在上海。夏令兒童健康營有幾個』?

答。『祇有這裏一個』。

問。『現在 營裡的兒童共有多少』?

答。『一百八十個』。

問。『他們 憑了什麼資格進來』?

答。『祇要付十二元錢。誰都可以進來。不過到滿額爲止』。

問到這 裡。我的滿 肚子疑團都起來了。全上海的兒童有多少。雖然沒有統計。但決不至一百八十個吧?那末他們設這個『夏令兒童健康營』。就算是把一百 八十個兒童 弄得健康了。有什麼用呢?還有許多兒童又怎樣呢?

而且。 雖然是都可 以進去得。倒底是要有十二元錢才配資格。試問。全上海的兒童能有多少是有着十二元錢的。

且請靜下來想想。在這外患內憂的現狀下。人們是連吃飯都成了問題。因此窮的父母們想使子女受點教育都不能夠。當然。他是沒法叫子女到『夏令兒童健康營』裡去的。即使是做父母的也想把自已的子女也弄得『健康』些。

那末。此舉好像單單爲有產者的子女們謀幸福了。

據說。他們是彪本的。缺欠是向各界募來的。但是。我想假如他們拿這筆錢去辦更有益於整個兒童的事業。那不是更好麼?

於是叫一個孩子來到床上把測驗體溫表放到孩子的嘴里。女護士坐在床旁看着錶。照了一個相。這。在每天早晨孩子起床時必須要做的。

不多時。校園里打了鐘 這鐘是召集兒童們去行升旗里的護士們跟兒童們大家向外面走去。到靠大門的行道上便大家停下了來。

長長短短的孩子排成了隊伍行道旁草坪上的旗桿。漸漸地把旗子拉了上去在行道上排着的孩子向着國旗行注目禮。

升旗禮完了之後。是早操。早操。由一個體格强健的女人領導着。喊着(一)!大家把雙手伸平。(二)!身子向右彎:…這是輕便的柔體操。

隨後。叫他們到旁邊草坪上兜着圈子閒散着。據說。這在平日是沒有的。今天是特別。不知是否爲了我們來的原故。

在回進去的時候。我在一羣可愛的孩子羣里。發現了一個年紀很小的。於是我又問。

『這孩子多大年紀了』。(未完)

海邊小憩

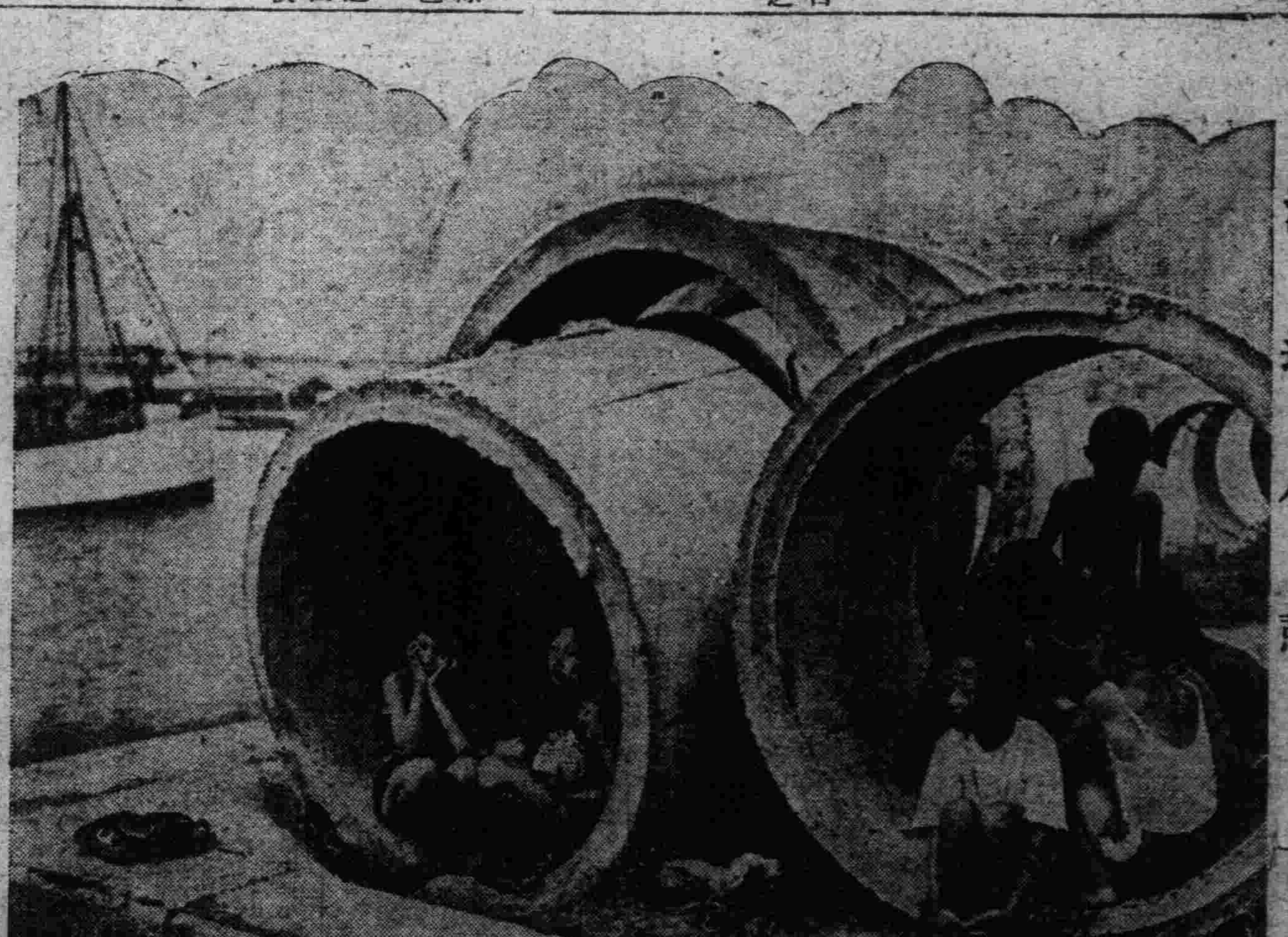

送父親出門

(周啓)

母親料理了一桌子美味的飯菜。一個放着薑末的醋醋碟子。這些都是父親平時愛吃而不常有的。但是今天可一樣一樣的都做全了。

父親慢慢地吃着，並且喝一點黃酒。這形式。就算一個簡簡的餞別了。我們則全坐在旁邊。默然地瞧着他稜線多於曲線的面孔。心頭好像壓着一付千斤擔那麼沉重。小小的堂屋裏。一縷陽光洒在地面上。影暗的地方顯得格外黝邃。全屋子被一種窒人的靜默充斥了。

息了一會。母親做完了廚房下的雜事。便把生下僅有兩月的小弟弟抱來。嘴裏說着。

『爸爸要出門了。小心肝向爸爸拜一拜。』

但是小小的乳兒那裡懂得這許多大人的禮節。祇是本能地在軟床 似的母懷裏動 彈着手脚。沒有一點表示。於是母親又向小弟弟說。

『等你爸爸 回來的時候。你會叫聲爸爸了。』

父親聽了這話。嘴上浮起一個慘笑。眼睛紅潤着。望着乳兒嘴唇動了動。好像有什麼話要講。但是什麼都 沒有說出來。

這情景。使我想起七年前的事了。

七年前。我還是一個充滿着幻想的孩子。那時父親失了業了。但是他負擔着一家人的生活實這就是說。一家人不能因爲父親 失業便不吃飯 因此失業後的父親。每天都爲着幾個人的肚皮在奔走設法。晚上害着失眠症。面容是一天瘦似一天。那時我看了這種景況。內心說不出的難受。每天都愈跳出黑暗的掌心。飛躍到外邊去自已謀生。雖然未必能給父親一些幫助。至少總可以減去父親一點負擔。這主意在我心裡是認爲最好的。並且終於有一天實現了。在我獨自踏上旅途的一天。我向父親告別。

『爸爸。我出去了』。說着。我頭也不回地走了。父親沒有一點響聲。但當我走了二程。他便從後趕上了我。我低着頭。不把眼睛望我。嘴裡想說什麼。但是沒有說得出來。我現在想。也許那時父親在憶着自己。覺得嫩皮嫩肉的孩子的出走是他做父親的人所不願意的。後來。他終於把手裏的一雙襪我穿舊了的布鞋交給我。教我隨便放在什麼地方帶走。我也低了頭。一聲不響地。忍住了幾次想突圍而出的眼淚。直到上了輪船才教暢快的流。現在想來。那時父親的精神還很飽滿。髮色也很黑亮。正是可以做一番事業的時候。但他竟找不着職業。讓飽滿的精力空空地消費掉了。

現在。七年時的光把父親很快地變了。他黑髮已的經灰。白目力也 不能看清新聞 紙上的ㄘ號小字。做事的能力也差了做不動了。但他却不能不爲着一家人的生活。拚着這條行將衰頹的老命。刮掉一把鬍鬚。勇往地去替家人多爭一點生意的權利反使精力日旺的我。被失業的浪潮打了下來。閒在家裡。我不禁要搥着胸脯向天。

『是誰安排下 這樣的圈套?這樣不可理喻的惡毒圈套陷害我們演成這無窮無盡的悲劇的人生!』

這時父親已吃罷飯了。該就是動身的時候了。他站起來。把彎曲的身子移動到母親面前。香了香乳兒的小手。對他說。

『乖點啊。乖點。』

『爸爸走了。小心肝要不慣的』母親說。

『但是爸爸不走小心肝要餓死的』父親這樣地說着。好像增加了勇 氣。拔脚便走 了我默然地跟着送他過大橋。

『你。你回去』。下橋時候父親喘着氣。費力地向我說着。父親實在很衰老了。

勞働托兒所見聞錄

(析析)

上海訊 去年上海 小南門俞家弄七十二弄二號。成立了一個託兒所。在同年十一月。這一個託兒所便停辦了。經過了二個月的改組。在今年一月間。便以上海市兒童幸福委員會第一勞動託兒所的名義而再現。同時。所址也遷移到現在的地方—南市蓬萊路近泮坊。

第一勞動託兒所。他正式收容孩子。是今年的一月八日。而經了種種佈置。設施。到六月一日纔算正式開幕。請各界人士去參觀。時間是上午九時至十一時。下午三時至五時。

在託兒 所開幕特刊 裏一篇『我們爲甚麼要創 辦勞動託兒所』的文章裏。我們讀到了這樣三個答案『減輕勞動工人的經濟負擔』『增加職業婦女的生產能力』『改善兒童們的保育與護養。』

這三個答案。當然是很正確的。但是當我們進一步的知道能够在這一組織下得到『保育和護養』的祇有四十五個 孩子(日間託兒部名 額三十名。夜間託兒部的名額十五名)的時候。我們是感到怎樣失望呀!

雖然。我們也知道。要擴充名額。和設備是如何不容易的事。這中間都需要錢來做開路先鋒。但是當我們更知道『托兒所的產生。是適應社會的實際需要』。的時候。我們 更覺得這四十五名的名額。無論如何是不够的了。

『托兒所的產生 是適應社會的實際需要。』正因爲是『適應社會的實際需要』的緣故。這更不是應個景兒就能完事的。我們應該迅速的普遍的擴大開去。在最近。

雖然。我們是明知道。在一株枯萎的樹木裏。決不會特別的開放出一 朵挺秀鮮 艶的花朵。同樣在現在這樣的社會組織下。要托兒所迅速普遍的擴大開去。也似乎是一件不可能的事。

但是我們是不能因此而退縮的。爲了人類的未來。爲了我們下一代的孩子。

這裡。我祇想告訴你一些我所見到聞到的。

自然。最先我應該告訴你的是他們的組織——

第一勞動托兒所。他的上級機關是上海市兒童幸福會。每月的經費是四百五十元。經費的來源。是由衛生局。公安局。社會局。教育局損助的。有不够的。由兒童幸福會補足。他們每月直接向兒童幸福會去領取另外方面的收入。那是托兒者所繳的月費。每個月。大概也有四十幾元。至五十幾元的收入。(在現在 狀況 下的每個勞工家庭。差不多連自己的生活費都難維持。所以托兒所所收的月費。也有免費。半費和四分之一費等的分別。那是各個的經濟狀況而定。說是將來有能力再補足的。所以他們按月的收入方面。也隨之而不同。)

至於支出方面。大概職工的薪給佔五分之二。其他如孩子的衣着。伙食以及其他的費用佔五分之三。

他們的房子。是三上三下的石庫門。雖然不能說怎樣的寬暢。可也不能說是狹小的了。同時因爲是動物園的公產。所以不必出房租。還在經費方可可說是節省了不少的。(

浮躁

(續) 幼師三年生記 (孫鈺講)

孫先生說完了。指着小妹妹說。『恒珥!你說說看。』

恒珥站起來不慌不忙的說。『第一是學習的困難。第二是興趣的減少。第三是疲勞的發生。第四是生理的限制。第五是厭倦的發生。』

孫先生說。『第四和第一可以合併在一起。第五和第二可以合併在一起。這些原因。便良的教育者。能不能設法避免。那我們仍可將浮躁。歸咎於他的教育的過錯。』

琢如說。『我記得講心理時。曾講過一種現象。叫做『春倦』(Spring Fever)。這是還徙本能發現時的狀態。個人當此現象。往往無心做事。坐立不安。時思外出遊散。這種現象。春天格外多。兒童的逃學。有許多是因爲這種原因。這是不是浮躁!如果是浮躁那末也是他的教育的過錯嗎?』

孫先生說『這種現象。自然也是浮躁。不過這種現象。到底是還徙本能所致?還是課業的缺乏興趣所致。很難考究。再說還徙本能。究竟是怎樣一種作用。怕是很女妙。以我看。人是活動的。活動是他生活上的需要。不讓他活動。他即不能生活。不論什麼時候。把兒童閟在屋裏不使活動。他都會感到倦怠。不一定只是春天。所謂『春倦』可說是在違背兒童本性的教育下產生的現象。關係不着還徙本能。也關係不着春天。』

既而 孫先生又說。『歸結起來。浮躁是由不良的教育造成的。學校有浮躁的兒童。就表示學校教育的失敗。家庭有浮躁的兒女。就表示家庭教育的失敗。國家有輕浮妄動的國民。就表示整個國民教育和社會教育的失敗』。

黃立說。『浮躁的原因。我們是討論過了。對於已經浮躁的兒童。怎樣使他不浮躁?我們可以討論嗎?』

蟾桂說。『選材必須適合他的個性。適合他的程度。能够適合個性適合程度。他自然會感到興趣而沈下去。』

黃立說。『必須先用强制的方法。使他們對於功課努力。越努力越有興趣。越有興趣越努力。於是浮躁去掉了。强制的方法。也可以不用了。』

秀琬說。『學習什麼功課。都不許他有間斷。這種意思。我們還須 告訴他的家 長明瞭滿楚。家裡無論過的什麼事情。總以不使兒童躭誤功課爲是。我們還須告訴他們家長。當他們完課回家以後。最好不要領他們今天看電影。明天聽戲。後天逛市場。免的分他們心』。

(已完)

農村的夏天

(王亞東)

夏天並沒有夏天模樣。
一陣乾風吹得人人心慌。
小草在烈日下垂淚。
樹的上葉子也變成枯黃。
阡陌裏看不見一顆嫩苗。
尺把高的麥子都已夭亡。
破廳前攤擠着祈雨男女。
縱有虔誠也難感動上蒼。
今年的秋收準絕了望。
穀價像潮水樣高漲。
眼前的困厄正沒法想。
催糧吏還三番五次的下鄉。
夏天眞沒有夏天模樣。
沒有人耘田也沒人插秧。
大道上奔湧着飢餓的羣。
爲了活才撇下自已的家鄉。

丟東西

(孫鈺講)

—兒童教育實際問題—

『成人有的也好丟東西。這是因爲什麼?』秀梅問。

孫先生說。『成人丟東西原因。可以說和兒童一樣。就在小時候沒有養成良好的習慣。不過成人的丟東西。很明顯的是表明思想的不周密，和辦事的沒有計劃。我們對於事情。如果能够分條縷析前後左右的去觀察去分析、決不會有丟臉的。對於舉辦一件事情。事前能有精密的計劃。事後能有詳細的整理。也決不會有丟臉的。這件事。說來雖甚簡單。能實行的人。却不甚多。沒有這種習慣和能力。不用說一切事業不能做。一切學術也不能研究。凡有偉人 作爲和高深術 學的人。都有這種習慣和能力。有人往往在日常生活中。還有不少丟三蹶四的事。倘若讓他做繁重的事和研究繁複的學術。他那能勝任呢?訓練這種習慣和能力。最好利用科學方法。』

既而孫先生又說。『兒童丟東西這件事。驟然看來。雖不關多大重要。實際很可以影響於將來的事業和學術的研究。因爲這件事很明顯的表示兒童沒有良好的生活習慣。也很明顯的是表示思想的不周密和辦事的沒有計劃。所以我們實在不應輕看牠』。

招募滿人學生(新學期)

吾人日常生活、簿記爲不可或闕者、故不修簿記、乃人生一大遺憾、
本學院爲專修簿記學府、愼勿失此良機也

一、招收額數 初等科一百名
一、開學日期 八月十五日
一、卒業期限 六個月
一、教授科目 一、簿記學原理 一、商業簿記 一、會社簿記 一、銀行簿記 一、工業簿記 一、官廳簿記 一、珠算

日本語免費講授

年齡不拘指導懇切教授篤實畢業後並介紹職業備有詳章兩索郵票貳分即寄

奉天商埠地南二經路達尊里一七二

本校 滿洲高等簿記學校

世界珍聞及其他

故都風尚 婦女多戴黑眼鏡

北平最近娘兒們的一種時裝、絕不是像國事那樣馬馬虎虎、至少她們與出一種花樣、總有些意義在裡邊、如果煞細心去研究一下、這裡邊眞是妙義無窮、譬如說纏足的那一種臭勁兒、爲什麼祖孫相沿、千八百年還未曾完全革除呢？自然這裡邊也含有無窮的妙義了！——恕我不大領略體會得！即如本年風靡一時的黑眼鏡、這是現代娘兒們在時裝上必要的風格、很值得人們注意的、

本來娘兒們的美、就美在那一雙眼睛上、現在竟用這黑烏烏的眼鏡給她遮蔽上、使那眼風、無從顯露着、豈不失了她們的美妙？至於說雪白臉蛋子上、再加上黑油油的一雙黑眼鏡、增加了不少的好看、這理由也未免過於簡單、在從前女子戴黑眼鏡、據說最初是新嫁娘、爲遮羞起見、戴着兩片黑眼鏡、彷彿洞房花燭夜、熄火一樣的自瞞着自、但是現代的新娘們、是何等的大方不拘呢、反覆研究起來、大半是一般好游泳的姑娘們、她們除了在游泳時戴上不讓水浸的游泳眼鏡之外、她們或在海濱、在或池邊、那厲陽刺激目光太厲害了、不得不加上一重黑眼鏡、藉以遮蔽日光、美人魚楊秀瓊、在去年總是戴上黑眼鏡、用以保護目光、這或者是她們戴黑眼鏡的一個最大的理由、還有、一些娘兒們、和她的配偶太恩愛了、性交過多、清晨起來、眼圈兒發黑、往往供姊妹們嘲笑、她們嘲笑她、叫她一聲『戴黑眼鏡』她爲避免她們的嘲笑、因此又加上一副黑眼鏡、這或者也是一種理由、

總之、現代娘兒們的新裝束總是推陳出新、而走得非常之快、絕不是河已淹沒了城市、才喊幾聲治本治標所可同日而語的、

中國各地流星

南京十一日晚八時許、京市空中、突發現火星一顆、距地面約高三千米達、由東往西飛行、十分鐘後、忽然爆炸發光極强、旋即消滅云、

保定十二日午後夜三時許、保定西方天空、忽發現盤大流星一顆、光芒四射、約五分鐘、始向下降落云、

獻縣本月十二日深夜、西方天空中、突然發現一奇星、大如茶碗、距地甚近、光芒四射、殊似電燈、不久即滅、十三日晚大雨新霽、天淨如洗、該星復會在西方一度出現、且較十二日晚間更大云、

故都鄉村中之婚嫁舊俗記

說到故都的婚嫁、先前我已寫過幾篇、大概都是關於市內九城、至於城外鄉村、彼時尙未從調查、最近某君來書避暑在海水窪沙中、談起舊都婚嫁記、他是本諸先進資格、把婚嫁的形形色色說得極透澈茲錄之如下、

在故都新婚的前奏曲中、有不少的繁文節目、和開場話、好在以前我們都談過、如今不必再說、現在先由婚嫁之伴娘說起、據說故都之伴娘、須經過三月以後的訓政、而在喜差舖子裡、認爲伴娘當識者、始可充任之、

▲專門伴娘 舖房的時候女家還要雇一個伴娘、她們是一種專門職業、嫁女的人、非有她不行、就說鋪房這一天、這些禮送到了男家、女宅預先備辦一本奩簿、交媒人帶着到了男家之後、媒人先交出簿來點如果少了或者太菲薄、都要說話的、於是乎伴娘需要運其蓮花妙舌了、同時當陪奩進門時、那位挑馬桶的是到一重門要討一回喜錢、有些住在第三進以至於第四第五進的人家、沒有不感到麻煩的、賞了錢之後伴娘也要教挑的人說吉利話、等到奩收之後、男家就要請兩位全福人來領鋪房間、『全福人』是上有公婆、中有丈夫、下有兒女的奶奶、除了鋪房由兩個人指揮外、箱子是他們親自負責來鬧鏡的、一方面伴娘忙着鋪房、另一方面、男家又要忙着款待挑東西的人一頓茶點、有錢的人原有待便飯的、如今比較少了、這時挑東西的人、每人有一張小紙條、看他挑的甚麼、要估計上面的價值開發賞錢婚事賬房就得吵着與着打發他們、

▲男孩壓床 雖然房子這天可以鋪排好、結婚的正日子還沒到、新房是不能讓他空着的、必須在家裏或者親戚家裏頭、找一個年紀六七歲以上十三歲以下的孩子來壓床、在新娘沒有入房的頭一兩天、都要他沐浴更衣睡在新房裡、小孩子如果太小了、可以由他母、陪着睡床上的被褥『開』、枕頭下面撒着好些蓮子、桂圓、棗子、瓜子、一類帶有『子』字的乾果、小孩子半夜裡可以摸索着吃、這一份優差、自然算不得什麼苦、

▲大戰前夕 到結婚的頭一天就是『暖房』的日子了、這一天最熱、客也最多、男宅的親友、也要趕着這天送新郎的禮物、有一種風俗、和旁的地方不同、暖房的這一天、作興鬧新郎的房、尤其是至親好友、這一要鬧到深更半夜、情願不回家、逗着新郎喝酒、說笑話、都是預測第二天晚上新娘進了房的情形說得活靈活現的、

▲婚正日 男女兩家一到結婚的正日子、更是忙得不得開交、男家這天親迎、是一切大事的最後一個關頭、一早就得打發喜轎出門、禮節繁簡要以家境而定、迎親執事、男家至少要備辦兩班、女家就陪半班、一共算是三班、男家有十班女家、就五班、一共就有十五班、這是以前的例子、現在不可多見了、執事可分爲古樂西樂兩種、或者夾雜着用、沒有一定的規矩、至於新娘坐轎子、目前不大時行了、現在多半改用馬車、用汽車的固屬時髦、可是仍爲舊家庭所不取、用馬車人家、有用一輛的有用兩輛的、就用兩輛的說、當着去迎親的時候、新郎坐在後一輛、用一輛的呢、新郎孤家寡人的坐着去、回來卻是成對双了、這也有一個名詞、叫做『裏親』車子後面要放一付簾子、一本日曆、這叫『吉星高照』當車子到了女家的時候、兩個預定的攙親人出來、『攙轎』以後、新郎和新娘才上車奔回男家行禮、至於一切拜見翁姑之禮節、已在以前寫過去了、惟獨新婚夜裡的趣事、對於人生痛苦及感覺上、值得研究、

新娘和新郎、是夜登床後、門外須媒人（尤以女性爲佳）聽媒、如室中經過一次戰禍後、即言歸於好、則媒人亦可欣然色喜、退出戰線外、倘或因戰事擴大、而牽動中立區、是時媒人莫不逃之夭夭、蓋恐捲入旋渦而大受攻擊也、此等事、在民元時爲甚、今則女生學常革老子命、而所謂紅媒白媒之說、在戀愛試婚的年月兒、已竟被狂瀾沖倒不過時髦並無注意此事者、惟守舊派、仍斤斤於紅白之爭、而保持婚禮中之國粹也、

德國利用電話線傳遞書東

柏林電、德國郵政總局現正設置一律機件、使各重要城市間安裝電話之人、不但能互通電話、且能彼此利用電話綫交換書信、此種辦法、即於電話匣旁另裝一特種打字機叫電話者首先照前法撥動欲叫之號碼、然後將打字機上閘下是誰一記號用手按下不久對方之姓名即可自動出現於叫電話者之機上、此時兩方即可將通函內容打於自己之機上、所有文字可隨打隨傳於對方如對方、未在機旁叫電話者可將打出之文字遺留於對方之機上、此爲普通電話所望塵莫及之處也、此種機關、已非正式在柏林漢堡兩埠使用電話者八十餘戶間試驗多日、確屬成功、故近已在多爾特孟德正式開辦、不久都塞爾多夫科倫伊森布列門瑪德堡等城市、亦將相繼裝置、目前電寫器每具價格大約在三千馬克左右、因其昂貴、故尙難行之普遍、惟對於新聞紙通訊社及各大商業機關、此項設備已屬極端需要、

桃色多角案四絕歌 幷序 （鳳人）

哈爾濱方鑑重、與女伶姜芘君戀愛結婚一案、風雨全國、孰是孰非、見仁見智、茲有『滿市瘋人』者投四絕歌一首、對此桃色多角案、諷詠而至、並請列入世界珍聞欄、以供閱者、茲錄全文如下、 編者誌

吾聞貽笑閫堂者、謂之絕倒、割斷恩義者、謂之絕緣、軼出常軌者、謂之絕倫、孽及子孫者、謂之絕戶、總之、凡屬絕無僅有之事、無不可以拍案叫絕也、桃色多角案出、內含有四絕之材料、鳳人以奇怪絕之大觀、乘畫鬼未絕之陋筆、爲作四絕歌、

劉倒時瘡瘸、鮮于嗜臭蟲、賀蘭進明嗜狗糞、兼味乃有方傳龍、不知幾生作女放淫債、今世轉男收本先亂宗、勿謂宜姜悉不得、鶉奔鵲將淑衞風、勿謂玉環奪不得、明皇久擁壽王宮、列屋爭妍迷棗死、小姨⊙色何妨通、食人唾餘棗無味、轉思處女將毋同、明招店員暗獵艷、塗香抹蜜來游蜂、風流轟宛五百載、一朝邂逅相遭逢、姜家女、髮蓬蓬、小頭銳⊙腰如弓、蠢比豚、無法格、黑歟煤鐵有霜蒙、登徒乍見迷欲死、如蠅逐臭聲翁翁、不惜屈膝認從母、不惜叩頭盟太空、不惜冰婚睨白骨、不惜搆訟糜青銅、骨酥肉麻鄙鴛戀、嗅嗅擊鼓還鳴鐘、嗚呼一絕兮歌未終、如今元緒能封公、

松花水、浪且蕩、淫奔女、蕩且浪、父屍未寒恩未酬、轉眼便隨人外向、斗大之無識一筐、樂曲哀詩曼聲唱、誰謂鼠子無牙雀無角、速訟穿墉能犯上、誰謂人而無禮鼠有皮、側目路旁皆可謗、狐綏狗竊爲婚姻、早晚盟書都保障、阿兄貧病有毒癖、⊙植芙蓉好依々、阿翁雖死偏有靈、焚芻豎碎未推讓、檀郎不惑顏猶嬌、願學賓媛把夫相、管他父誅母擯出戶子、管他蒸上淫下天倫喪、管他姊公害衆騙財徒、管他滅理絕⊙盂賊樣、從來破罐須破摔、得此肉身壤慾望、此外恩義都成仇、再論天親如屁放、嗚呼二絕兮淚滿眶、生安莫遲彌月葬、

廓乎大哉沈燕平、悠悠蕩蕩無能名、受他彌子是佳婿、甘與邢侯作小星、郎在濮上宿、妾向桑中行、各事各辦兩方便、利害相背實相成、閉君請入甕、使妾魂不驚、串供書來上林雁、揉籃人入幽谷鶯、號泣向天口無數、崩角搶地頭有聲、抗疏援兄賽班惠、上書代父追緹縈、鹽水淹成賢兩妹、孔方鑽出大妻兄、穢放虎兕出、便開雞鶩爭、小子無良洋四百、想思有藥嫁醫生、嗚呼三絕兮雌雄鳴、山梁去住難爲情、

大×官（私營少數、溷跡同官、凡屬公明、切毋挑眼、通首此意、先祈恕罪、）讒人構、代李僵桃非好色、明刑弼教只論錢、忽然叫罵吏如虎、忽然推入阿鼻獄、幽閉日長如大年、忽然夜開後門釋、磨蝎命宮休怨天、忽然聽從讒說匪、有舞無訊連三番、昔時相如倫拐走、今日文君嘯入前、今時成都頻解度、今日婚禮昭昭然、×官有目且不瞎、吏丁有口終不傳、桃色案、眞新鮮、多角度、算×官、故劍離仇隨意棄、新泥聯合任情牽、好護自由罪妨害、曲容强暴束盤纏、嗚呼四絕今天道還、×官有女要防閑、韓壽愛香偷不怪、何郎好粉盜無愆、此法若成天下路、公妻制度兩成全、

王右軍的遺墨 惹起一場官司

津訊 高陽人高興亞在津久住、據云民國二十二年九月十九日、在東車站老德盛棧、爲潘榮章攜去王右軍橫條字畫一幅、一去不返杳無蹤影、本年六月間、始偵悉潘氏居處、謂曾找潘兩次、均避不見面、本月六日、復請美利洋行經理岳與九、孫徹波、到陽旅館、代爲晤潘索取、未得結果、高氏當根據上述理由、向法院起訴、迨庭審理、到有原告高興亞、律師崔鴻文、被告潘榮章、證人張錫禹等、原告供如前情、經辯被告拘押、聽候再訊云、

奧揆汽車失事原因 因機械不靈

維也納電、官方發表公報、謂七月十三日舒斯尼嘎總理及其家屬所乘汽車失事、致總理夫人當場殞命、總理受傷、此事經調查結果、係因車上駕駛機臨時運用不靈、以致誤撞道旁樹木此乃逆境所造成之橫禍、任何均不負其責、

鄭正逝 逝前瑣記

據本報影海除藩專電所載、明星公司導演鄭正秋已於十六日晨患心臟病死去、這眞是明星公司的一個大損失、因爲『姊妹花』就是鄭正秋的作品、近來胡蝶返國、備受歡迎、素患心臟病的鄭導演一定是興奮過度、

不料竟於前晨病逝、恐怕這次胡蝶返國也是使他致死的原因之一、可惜原定他死的那天下午舉行的盛大的歡迎胡周返國的茶會、來不及參加了、鄭於死前、在明星公司歡迎胡周大會上、即頗爲興奮、滬上某報曾有記載、茲特轉錄於下、可是鄭於死前最後活躍的一班、

口中的胡蝶

在歡迎會上、繼周劍雲報告的是胡蝶、她的國語講得很好、態度也很從容、語意間尤多謙遜之意、末了還說、這次出國並沒有得到如各位預期那樣的進步、自己很慚愧、希望各同志不吝指教、使自己更加努力、向成功的大道前進、後來鄭老夫子當衆介紹、說『胡小姐實在太謙虛了不說別的、就是拿她剛才那種扼要的報告、和得體的演辭、和出國時的演說比較、單就這一點、可發明她已經有可驚的進步了、

十分的興奮

鄭正秋老夫子、身體很瘦弱、大家都知道他是弱不禁風男性林黛玉、十天有七八天睡在床上、講話是低低的、平常總是沈默的時候多、但是周胡歸國的那天、在歡迎周胡會上、鄭老夫子的容光煥發、說話特別洪亮、說話又很有風趣、引得大家都向他笑、他自己說這天的精神比平時特別興奮、高興、

瀛海儁聞

▲電瓶無電 蓄電瓶內並沒有電、電流之能發生完全是由化學作用——

▲銀行洗鈔 英國有間在魚市附近的銀行、每日必須把鈔票和銅幣洗淨、然後才支撥給別的銀行、

回春聖藥 內服 桃夢 强精强腦

◈主治症名◈ 陽萎、早洩、夢精、遺精、心身疲勞、心身倦怠、神經衰弱、貧血症、營養不良、虛弱症、頭痛、逆上、不眠症、

定價（試用五日量三十錠壹圓貳角）（小十六日量九十六錠三圓）

發賣元 奉天加茂町十六番地 木村洋行藥品部

發賣元 大阪市西區江戶堀南通二丁目 木村商店藥品部

三那星 肺病患者之肺臟

最新發明肺癆病特效藥 功能治肺癆及殺盡癆菌

肺病聖藥 三那星出世 從前死於肺癆病的都是冤枉死目前正患肺癆病的都可以不死

◎三那星治第一二期肺癆病……有藥到病除之功

◎三那星治第三期肺癆病……有起死回生之力

◎數千年來名醫不能解決的難症……有了解決

◎數千年來名醫嘆爲無藥的重症……有了救星

肺癆病不難治 三那星非奇藥……

雖然不能攻破肺癆菌之臟壁保障及結締抵禦！ 奇在可以攻破肺癆菌之臟壁保障及結締抵禦！

肺癆病由於肺癆菌之作祟此祟菌一入人體、所到之處、便成結締、截斷血行之路、且能分泌一種抗酸性蠟質、以防禦一切外來藥力之侵入、故肺癆難治癒、三那星功能溶解肺癆菌之抗酸性蠟質、使藥力直達患部而殺盡肺癆菌、故無論一二三期肺癆、皆能於短時期內克奏奇功、

注意 三那星盒上有此標記者方是眞貨、服者注意

上海美商愛世開洋行 SANOSIN 三那星 謹防假冒 A.C.K. CO. SHANGHAI

奉送 最新肺病療養指導書 三那星實驗報告書 函索立即寄贈

上海仁記路三十八號美商愛世開洋行獨家經理 哈爾濱道外正陽六道街口 美商愛世開洋行 每盒洋十元 各埠藥房均有出售

新台子代派處改委爲分館

本報新台子原經鐵嶺分館代設代派處因多有不便之處本社由七月十七日起將該代派處直接委爲分館其經理員仍委魯子衡充任恐未週知特此佈告

盛京時報社營業部啓

歐美生乳藥

下奶的特效藥即是歐美生乳藥 服後乳汁湧々而來 定增數倍之多、哺之有餘、兒强母健、一同歡喜、

注意 飛艇商標爲記 謹防假冒

定價每瓶大洋一元二角 每打大洋十二元整

本號特聘大夫 內外各科 醫藥費從廉 診治 請般雜症 注射 各病特效藥針

總發行所 奉天鼓樓南 歐美大藥房西號 各埠均有代售

東京尾澤監製 全治水

皮膚病第一靈藥

本堂監製馳名頑癬藥全治水。是弊舖獨特之秘方。他家不備之聖藥也。專治乾癬濕癬。陰囊濕疹。蛇皮魚鱗癬瘡膿疱等一切頑癬。疥癬及白斑風諸症此藥使用不過五六次而全治。雖多年惡癬亦能斷根。無論男婦老幼百試百驗。靈妙神奇。此藥專治以殺虫消毒爲主。癒奏効神速。試頑癬第一之靈藥。前代未曾有之仙方也

全治水藥價 二角、三角、五角、一圓、二圓、各埠著名藥房均有代售

購藥時請指明尾澤全治水本堂製藥關王像及商標記錄同部藥類似樂流行商標注目

東京市神田區神保町三丁目四（九段下大通）

總批發處 合名會社 澤尾商店 振替東京一六一二

君愛美乎？

愛美爲人類天性之一、其表露在人們選擇其終身伴侶時、尤爲顯著、戀愛場中、美貌女子常爲生活優裕或材幹超羣之男子所垂青、男之于女如是、女之于男亦然、但是婦女容顏往往不幸爲醜陋之面疹瘡癬粉刺或他種皮膚毛病所傷害、然而多謝如意膏已助多數婦女戰勝其美容仇敵、此膏善治一切皮膚疾患、其治愈婦女及男子之皮膚皮病而恢復其清佼美好之容顏者、已不可勝數矣、河北清河縣郵局李君幼竹來書云『小女面部小瘡纍纍、疙疸頗碍觀瞻、敷搽各藥未見有效、近塗如意膏、不久其面上所有小瘡均消滅無形、眞良藥也』如意膏清涼爽適、效驗靈速、而且色味俱佳、故婦女均樂用之、凡割破灼傷燙傷跌損擦傷蟲鼇均效、各藥房皆有出售、或逕向上海江西路四五一號韋廉士醫生藥局購備、每匣七角、六匣三元五角、郵力免收、一切信件可由奉天和記洋行轉

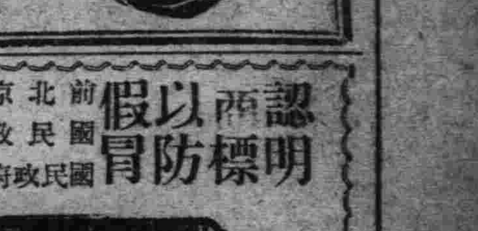

上海韋廉士醫生藥局

測量 製圖 機械器具一切 製作修理販賣

東京玉屋商店滿洲總代理店 奉天若松町三十一番地 水上洋行奉天支店 電話二三一二一番

敬啓者 奉天分行遷還聲明

敝公司奉天分行現已遷還奉天商埠地南市場東安電影院路北警察署西邊遼東旅館兩間壁白樓房即是韓奇逢藥房有限公司

滿洲分行

大連市西崗平和街四十八番 韓奇逢藥房有限公司

奉天商埠十一緯路遼東旅館西隣 韓奇逢藥房有限公司

新京商埠四馬路 韓奇逢藥房有限公司

營口永市街一百二十號 韓奇逢藥房有限公司

安東中富街弟兄藥房內 韓奇逢藥房有限公司

哈爾濱道外純化街八十七號歐亞大藥房內

▲購買黑鷄白鳳丸者萬分注意

託人代買或通函購買、要緊記準上海韓奇逢藥房有限公司發行韓奇逢大醫士配製、是萬無一錯的、否則就是冒牌假藥不但服之無效反有性命關係也、注意定價每盒國幣五元每打五十元外埠函購直接向就近各分公司函購可也

總發行上海英租界芝罘路二百卅一號 韓奇逢藥房有限公司

上海韓奇逢大醫士黑鷄白鳳丸

黑鷄白鳳丸、主治功效、經血不調、趕前錯後、行經腹痛、發燒心忙心跳、久不生育、子宮寒冷、腰腿筋骨疼痛、或久患小產、白帶過多、頭迷四肢無力、胸膈膨悶、飲食少進、腹內有塊、病者夜不安眠、睡多惡夢、時愈時犯、經血色不正、或紫黑成塊或淡紅者、氣虛血虧、咳嗽痰喘、如同邪病、因生氣或房事所傷、以致崩漏或午後發燒者、凡患經血各病症、均宜服之、購買時切記

韓奇逢黑鷄白鳳丸

價值 上海韓奇逢大醫士之黑鷄白鳳丸、行銷全國遠近馳名、到處歡迎有口皆碑、功效偉大、非一般普通婦科的藥所可比

特長 黑鷄白鳳丸、是上海韓奇逢大醫士用化學配製成黑粒、小而效大、外掛糖衣、容易吞服、不像痞丸子腐敗藥、故而特長、

區別 烏鷄白鳳丸、是普通的局方、黑鷄白鳳丸是上海韓奇逢大醫士所發明、他人不得做造、其眞正的上海韓奇逢大醫士黑鷄白鳳丸是長方黑匾盒、前面有黑鷄白鳳丸之商標、並中央衛生試驗所化驗、韓奇逢藥房有限公司字樣、後面有韓奇逢之像

認明商標以防假冒

前北京內務部立案北平實業廳註冊 國民政府全國註冊局註冊中央衛生試驗所化驗 國民政府實業部註冊國民政府內務部立案化驗

盛京畫報

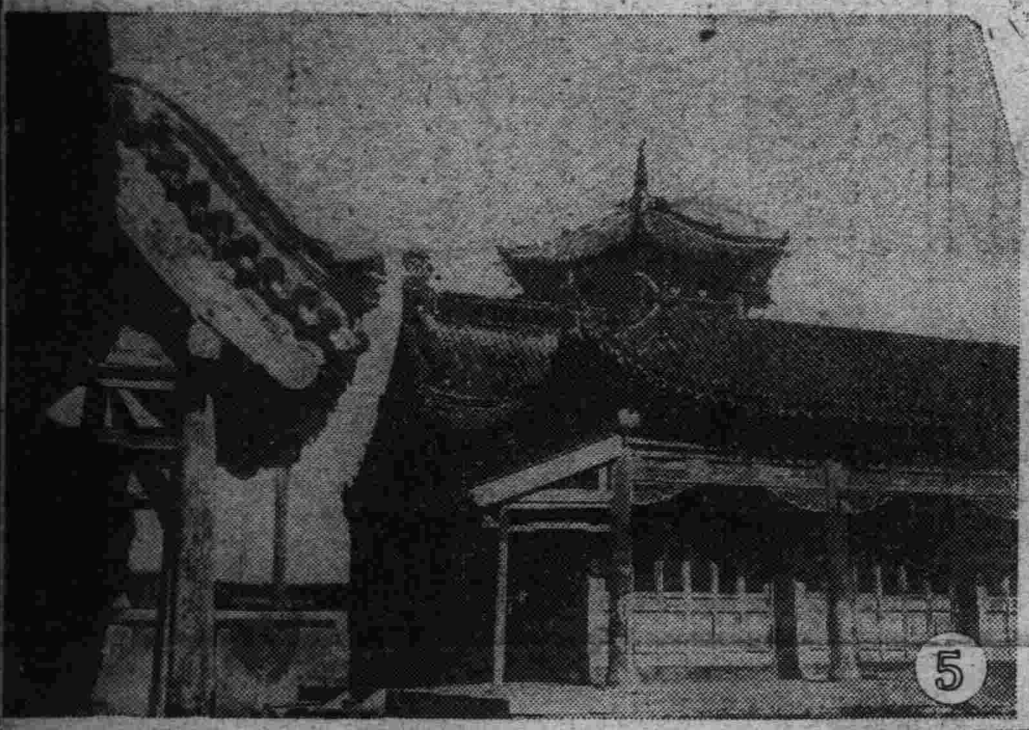

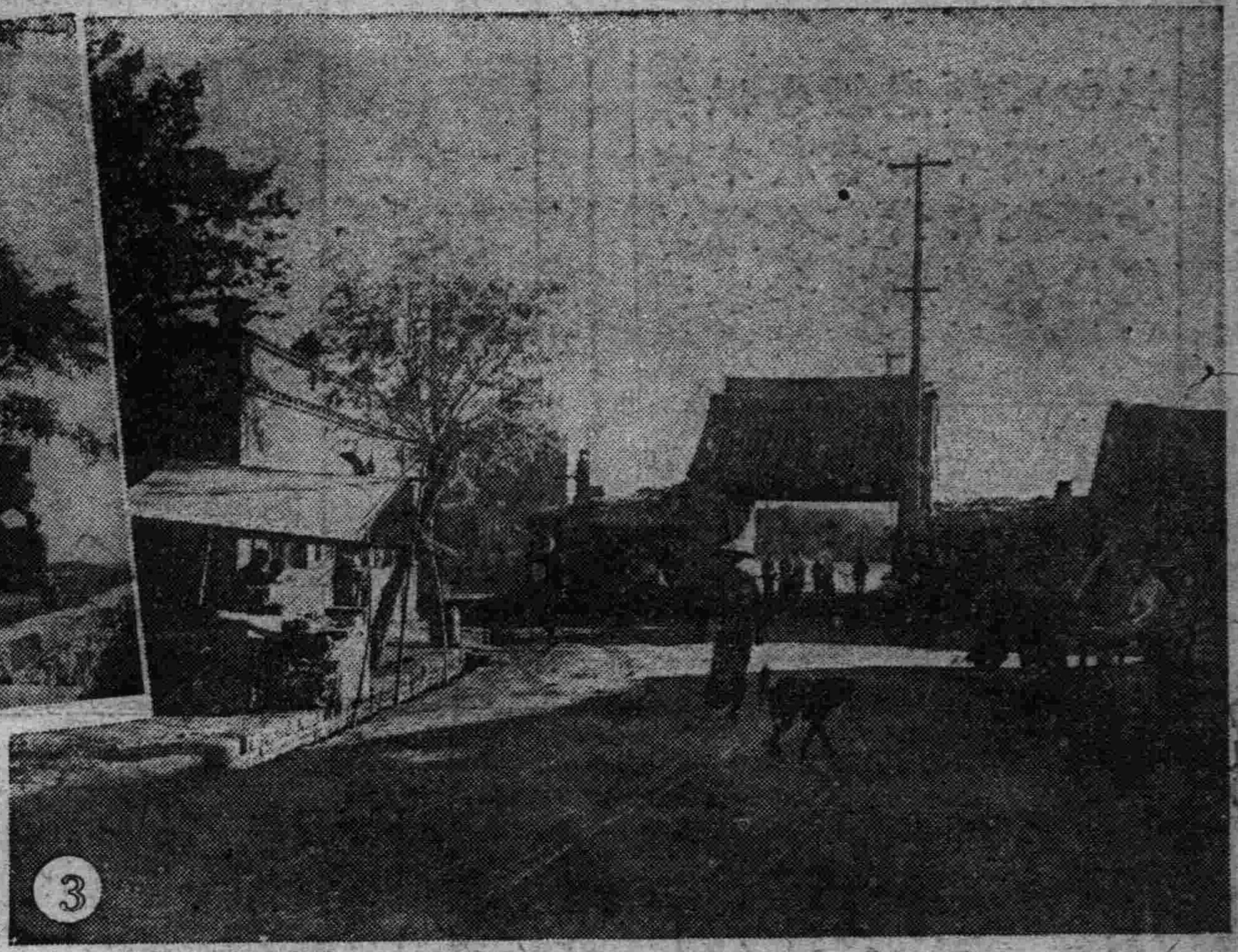

一、鐵嶺縣遼河渡船風景、
二、日俄戰爭時日軍乃木軍軍司部、（法庫縣）
三、法庫縣城門、
四、法庫縣城郊外風景、
五、法庫喇嘛廟、
六、調兵山（法庫縣）、
七、法鐵路上所見風景、
八、放羊、（攝於法庫縣下）
九、遼河風景、
十、法鐵縣境七曲折路、
十一、夏天田家光景、

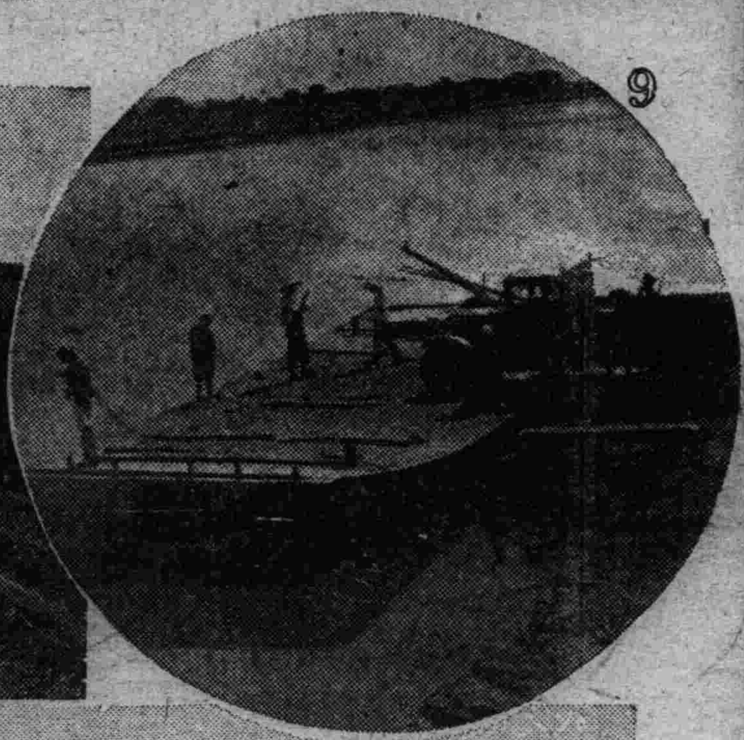

徵求「寫眞」稿

一、來稿請註明「盛京畫刊」等字樣。
一、凡來稿 本社有酌核去取權。
一、登稿不予酬亦取之不贈報。

霍亂一症　兇猛似虎
喪人性命　猝不及防
唯兜安氏霍亂吐瀉聖
藥可以治之各埠藥房均有出售

注意

去年本公司該藥供不應求存貨告罄令年請各經售家多購以應市需顧客尤須早日購備方可高枕無憂切勿誤服他藥視性命如兒戲

上海江西路四八九號
兜安氏西藥公司謹啟

躊躇是萬萬無用！頭痛上

哈雷亞

はれやか

增強胃腸之
新頭痛疲勞恢復劑

天下一品

散拿吐瑾最補腦力
能使兒童學業猛進

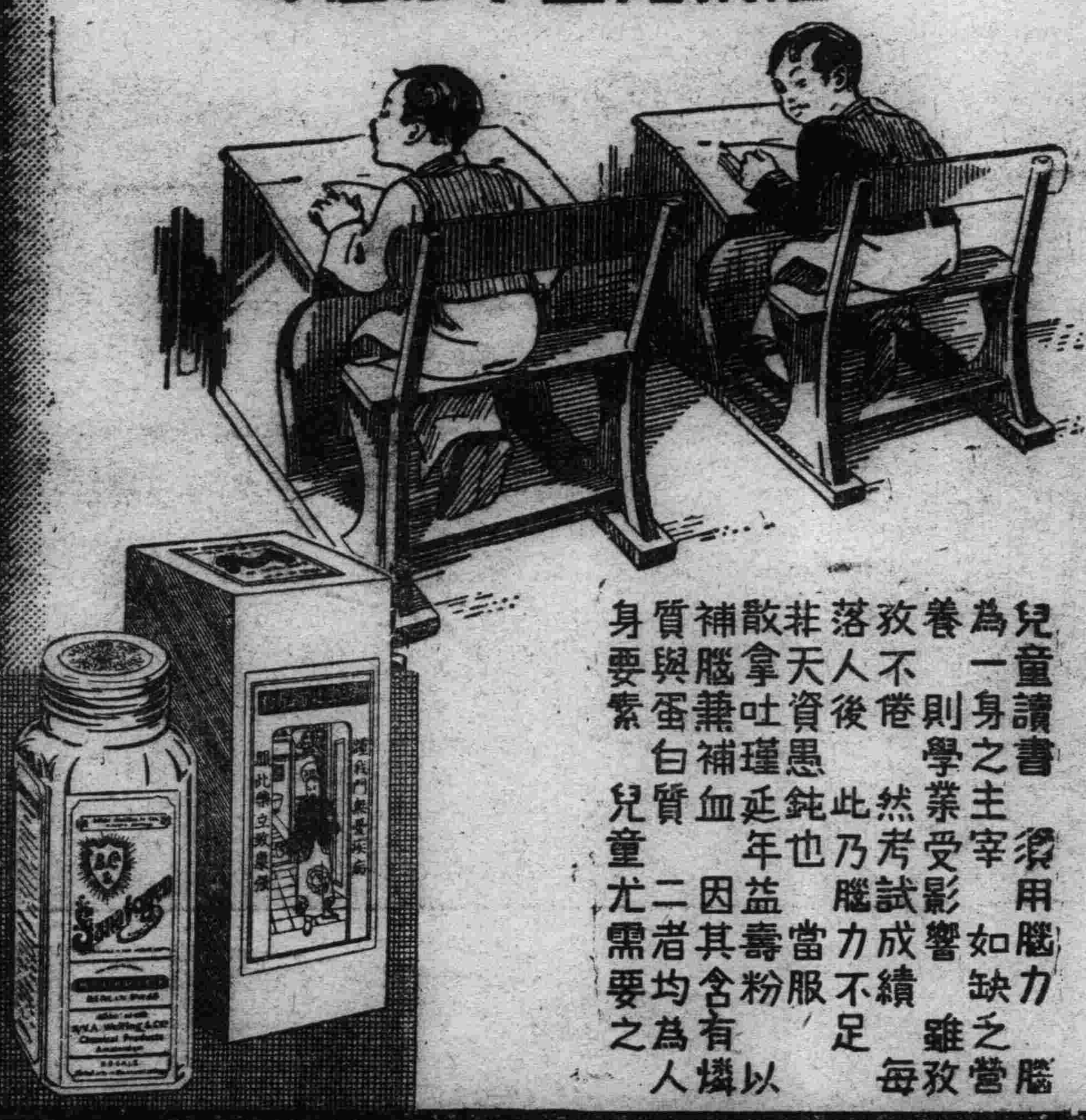

兒童讀書須用腦力腦為一身之主宰如缺之營養則學業受影響雖致孜不倦然考試成績每落人後此乃腦力不足非天資愚鈍也當服以散拿吐瑾延年益壽粉補腦兼補血因其含有燐質與蛋白質二者均為人身要素兒童尤需要之

SANATOGEN
The True Tonic-Food

散拿吐瑾

柏林華發大藥行精製
中國美最時洋行經理
各大藥房均有出售

兒強則父母喜

勒吐精代乳粉

小兒愛吃勒吐精代乳粉。蓋此粉適合小兒之脾胃。父母覩此愛兒。互相慶幸。迴憶母乳不足時之困苦。幸受人勸告。採用勒吐精代乳粉。小兒得轉危為安。

此粉由純潔全脂牛乳用科學方法製成。冲以適量之開水。其性質成分。與健康母乳無異。乏乳哺兒者。請速試之。

樣品券

茲奉上郵票拾五分請將勒吐精代乳粉一樣罐育嬰南一册量粉匙一把寄下爲荷此致
瀋陽浪速通三十九番地
英瑞煉乳公司
姓名
住址
(盛)

323

日和的各品
大批發

皮鞋。膠皮鞋。運動鞋。手套。(軍手)襪子。大小各種。保証品質。價格低廉。希愛用。

本店、大阪

滿洲總經理處
日和商會出張所
大連市十山通
電話二七一三一番

鞍山北二條廿一　叶井商會
奉天加茂町　日和商會出張所
新京室町二丁目　日和商會出張所
哈爾濱斜紋街　日和商會出張所

二三知己
品茗談心
吸大仙女
雅興倍增

大仙女香烟

味永香清
有勝龍井

CP-57

你如何接待你的丈夫

當你的丈夫工畢回到家中時你所給伊的印象是否憂鬱不歡使其不能獲得其所企盼之休息而反增其一日辛苦之重累乎許多丈夫因妻子常患疾病弄到不勝其苦是故你須决心除去你的痛苦同時亦免你丈夫的痛苦其法只須購服韋廉士紅色清導丸使臟腑潔淨健康則身體平安精神愉快便可期矣清導丸爲最完美之平肝導滯品療便秘頭痛肝火上升胆汁不調淨皮膚防瀉痢減痔瘡痛苦使人生常抱樂觀

山東臨清益昌銀號汪君登韓來書云「內子從前因患便秘又兼痔瘡其痛苦不歡情形幾難言狀各藥無效乃改服清導丸吞服數次諸症霍然自是常覺健康愉快矣」

清導丸各藥房均有出售或逕向上海江西路四五一號韋廉士醫生藥局函購每瓶大洋七角六瓶三元五角郵力在內　一切信件可由奉天和記洋行轉上海韋廉士醫生藥局

文苑

無題（下）

（俞平伯）

夫恃我之單純與物冥遇。『人之生也直』。直乎直乎。爾其庶幾乎。其喻在小兒之得餅。夫小兒見餅。則全乎其爲餅也已。謂其立志吃餅。不亦寃乎。謂其深愛此餅。總之也不大對罷。然而終不謂之志不得。斯志也。何志也？於人心則曰赤子。於世道其曰大同乎？——是的。大同。那也未必就好。若夫情感者猶浮雲也。志之久已離乎情感者猶頑石也。其辭曰。雲無心兮或爲雨。石或躍而上高天。彼荒壟之微蕨。以諸葛之名傳。渺滄洲兮浮磬。含遠悲於水仙。惟樹寫之節峽。則長往之情妍。信執鞭其可爲。猶魚熊之必兼。苟求生以害仁。斯蔽蔽之較甜。此蹶上之所以今兮介休。而屈大夫之所以從彭咸。已焉哉。山河改兮稻粱薄。天地雖寬兮網羅深。新欲寫兮火不傳。幾云莫兮日已沈。鳥食盡兮將投林。抑鱗於潛淵。鐵翻翻於層岑。彼賓鴻之何慕。患亡者之厭貪。彼蟲沙兮何言。如號寒之叫吟。下逆旅之涕淚者。其哀思悱惻疾於雍門之琴。此之謂亡國之音。於是先民之所以長養我後人者。且風流雲散而不可尋。而千百年聲明文物之所以莊嚴我華夏者。一皆爲陳跡。使夫異方之過客。過之吁嗟而勿禁。此殆前軫之已違。縱兼程其猶未可。揖故虛之傾廈。而非一木之任。斷乃寄弱質於危邦。踐遠跡於促陰。曦不曉褰裳之映。晚瞻大壑而悲吟。夫衛道路之飢寒。猶感君恩之雨露。況泣空堂之蕪萃。聞褰飯於愁霖。又何必身在江湖。心已忘乎魏闕。情縈泉石。遂理絕於華簪。知簞瓢之爲美。將再稷之勿飲。謂丈人不黻子路。巢未達堯心。豈孔席時煖。而墨突常黔哉。（完）

晚雲夕照

（荊襄）

紅霞紫霧耀天衢。蒼狗猙獰化赤狐。細雨已經生碧翠。晚雲何復肖丹朱。淺遞玉※凌霄殿。畫出仙人醉酒圖。最是深宵開霽後。小河沿畔月明湖。

晚遊即景

讀罷黃昏飯後遊。脫巾獨步立芳洲。萋萋碧草青鋪地。密密番林翠繞樓。禽噪斜陽棲宿鳥。笛吹落日牧歸牛。浮鷗泛盡漁舟泊。晚照紅霞映水流。

短篇小說

曉雞聲

（劉萃亭）

陣陣地曉雞的鳴聲。無形中驚破了寒曉的寂寞。和大地無涯的寒暗。更驚醒了。荒涼冷落的鄰巷裡的一些苦工人。一個個忙什麼是的翻身下牀。睜開睡眼。伸出二個懶伸的手。動醒來他的妻子。預備他們的工作。

老五是一個貧農。他住在一個半舊的草舍裡。也是同時被這曉雞叫醒了的。他朦朧一醒。一口八打了幾下。眼揉了一揉。很猛烈的說『小二還不起來嗎？抬頭的地。不是還有三條隴未作成嗎？我們一回又要去先打木柴。回來要去作那未完的隴』。這小二眞也聽說立刻就爽快的起來。小二又叫他媽說媽說起來造飯吧！』他媽才要起來。不想驚醒了同睡不滿年的小三。小三是不住的呱呱索乳他媽說『好孩子不要哭。娘給你那勞苦好的爸爸哥哥去造飯。叫他們去工作。我們才可以有飯吃的。不過這話對這不滿年的小孩子說去。是不能奏效的。他還是哭罷了。老五怨口道。快他娘的去吧。天不早了！伊忍氣吞聲的離去他在哭號的孩子不顧了。去造飯。去叫他的丈夫兒子能工作養活她和他。穰多的濕木柴還是之之的響。牛明的火光照著伊枯焦的面龐和披亂的鳥髮。伊只管蹲在地上續了木柴。一回手拿一個盆和一個盌去打米。才打了一盌。又去打。箱底花花地只是作空響。米呢。一回就不見一粒了。伊呆了。眼睜大了。張開了帶羞的口說『米沒了』又怎樣作想才是？』老五怒道『昨天買的米。今天又沒了。吃的有多麼快。這樣下去日子還有過的的可能嗎？』

伊的小弱的心。早已爲貧困而焦碎了。聽過這一番話。她的心。更是有像刀刮的難受。我們知道女人是好落淚的。不消說伊是哭個不休。小二說。說媽小箱裡還有少許的糠。拌合起來煮上。也可以餬口的。伊擦一擦眼上淚。去了箱裡的糠合煮上。經過了許久才煮好了。老五和小二一盌一盌一灌盌的都入肚裡到伊的名下已是沒有了。老五還在說『吃的太快少打了。』伊忍不住了含悲地說『但知吃的快。可不想一想家有幾個人。買多少東西來！』這時一輪的太陽上來了老五和小二一齊去工作去了。

論魯迅

對于『熱風』以前的觀察（二）

（長之）

（一）

一九一八年。是魯迅在思想鬥爭上最重要的一年。從這一年爲始。他的雜感『熱風』起了頭。他的文作『吶喊』以狂人日記』作了一發而不可遏的開端。他之使用白話文字。自此始他之獻身於新文化運動。作一個最忠實最勇猛的戰士也自此始。這時他三十七歲了。一直到現在他已有了。十七年的奮鬥生活。在此中當然頗有許多起伏。變化。進取和退縮可說的。可是這是次一章的文字的內容了。現在要說的卻不是這。

現在卻是要看一看在一九一八年以前的魯迅的思想之輪廓。爲的是使我們好知道他此後的態度並不是偶然的。乃是有一個一貫的線索。

（二）

就我們現在所有的材料論。實在很不充分。

在一九二十七年。魯迅個人印行了一本『墳』。其中收存了四篇在一九一八以前的作品。今年（一九三五）別人爲魯迅編了一本『集外集』。其中只有兩篇文字是在一九一八以前的。而且一篇是科學的釋文。所以有用的就只有一篇了。在『集外集』中餘下的一篇是『斯巴達之魂』。看光景也是譯文。文字是拙劣的。時候是一九〇三。大概是魯迅在仙台醫學校專門學校的。時代所譯的不過倘若這篇多少有點意義的話。則是代表了魯迅早期的一點愛國熱。不然不會選了這種東西來譯。

『墳』中的四篇。是『人之歷史』。『科學史教篇』『文化偏至論』。和『摩羅詩力說』。都作於一九〇七。這時魯迅二十六歲了。我卻認爲乃是較可以代表魯迅青年時代的思想之面目的。（未完）

研究

日月女神考

（雲垠）

希臘和北歐。有很美麗的神話。中國也經過草昧時代。大概原先也不例外。不過后來大部分的神話可惜都失傳了。

羿射十日。是倖存的美麗的神話之一。但也不很完整。從前我曾從『天問』。『離騷』。山海經』。『淮南子』及『左傳』等書中去搜集關於這故事的一切材料。作一種比較的研究。結果於無意中又發現了產生日月的女神。而有趣的是產生日月的女神原是一雙姊妹花。爲婦孺皆知的娥皇和女英。

在遠古。據郭沫若『甲骨文字研究』。推定在已略知耕稼的夏殷民族中。產生了十日的神話。本來野蠻人看見日頭一升一落。以爲日落是日的休息。第二天從東邊出來的是第二個。這猜測是很合乎情理的。他們猜測着太陽有兄弟十個。一替一天的輪司着白晝。后來十個兄弟一齊出來。曬死了禾稼。草木。人和畜生。於是上帝就『賜羿彤弓素矰』把太陽射殺九個。這上帝。在夏民族是帝堯。在殷民族就是帝舜。古書中載天上有多個太陽的地方好。

湯谷（即暘谷）上有扶木。一日方至。一日方出。皆載於烏。（大荒東經）

谷上有扶桑。十日所出。在黑齒北。居水中。有大木。九日居下枝。一日居上枝。（海外東經）

若木在建木西。末有十日。其華照下地。（淮南子地形訓）

武王伐紂當戰之時。十日亂於上。（同上兵略訓）

『帝廑』八年。有妖孽。十日並出（竹書紀年）

十日代出。流金礫石些。（招魂）

此外如桀二十九年二日並出。見『竹書紀年』和『孝經緯』。晉愍帝建興五年。三日並照。唐書『士賑傳』五日並出。三月連明。不過天有十日是最古的。最爲一般週知的神話罷了。

關於十日的產生。『大荒南經』裡說。

東海之外。甘水之間。有羲和之國。有女子名曰羲和。方浴日於甘淵。羲和者。帝俊之妻。生十日。

據近人的考證。帝俊即帝嚳。也就是帝舜。舜妻相傳爲娥皇和女英。『羲』古音讀『娥』。『皇』與『和』又同聲。羲和應該就是娥皇。所以『大荒南經』裡又有『帝俊妻娥皇。生此三身之國』的話。因此。我說產十日的女神是娥皇。想是不會有什麼錯誤的。至於認女英爲產月之神。其證據如下。

帝俊妻常羲。生十有二月。（大荒西經）

帝嚳次妃取訾氏女曰常儀。（帝王世紀）

常羲同常儀。就是常娥。嚳即舜。舜之次妃爲女英。所以女英就是常儀。后來又寫做『嫦娥』或『姮娥』。『海內北經』云。『舜妻登比氏生宵明燭光。處河大澤。二女之靈能照此所方百里。』便是二妃生日月的痕迹。大概女英這個名字是後來才有的。原先的傳說。舜的二妃不是娥皇女英而是羲和同常儀。到後來神話更化了。羲和同娥皇便給劈做兩人。前者變成日御。又給劈做羲氏和氏。爲堯之二臣無端跑出來個女英。把嫦娥從舜的身邊擠出來。變做了竊藥奔月之羿妻。嫦娥奔月的故事。和秦漢間的方士有關係是非常明顯的。

讀白屋遺詩（上）

（懷琛）

白屋遺詩。是劉大白先生的『舊詩』集。於前不久的時候。由開明書店刊行的。劉先生這個人很有趣。他和我爲了作詩的問題。彼此寫了些長篇大幅的文章互相辨駁。後來由辨駁而作成了朋友。不多時。又因論詩意見不合而絕交了。然而絕交的原因。只不過因爲論詩的意見不合。而並沒有其他的因素。說絕交。也未免過甚。只不過是疎遠罷了。總之。這樣的情形。初看。好像是交情反覆。實在是純粹爲得論詩的問題。和普通的交情反覆有些不同。

劉先生的『新詩』是有名的。然他的新詩有一部份竟是『舊詩』中的『絕句』。然而『質』的方面。卻有他自己的情感。風格。和浮泛淺薄的『舊詩詞』不同。所以他有了好的『質』無論是新的『形』或舊的『形』都是好詩。然劉先生自已卻絕對不承認舊的『形』有存在的可能。這是他的執拗之處。然文人的性情。大概都是如此的。這樣正是詩人的本色。

這一本白屋遺詩。讀者都認爲劉先生的『舊詩』。但其中的『絕句』正和劉先生的※詩沒有分別。只不過有一部份。『律詩』及『古詩』和他的『新詩』是有分別的。（未完）

怎樣寫短篇小說（二）

（周葛）

所謂短篇小說。其本質雖與長篇及中篇小說沒有根本上的差異。宅卻是有一定的特點的。因爲如果沒有一定的特點。那宅就不能算是一種獨立的小說形式。不能被稱爲短篇小說了。哈米頓在其『小說法程』中會給短篇小說下了這樣一個定義。『短篇。說之目的在以最經濟之法。最能動人之力。使發生獨一之敘事文感應。』所謂『敘事文感應』者。在他看來。實含有三要素。『動作。人物。環境是也』。這個定義。雖然已表面地部分地說出了短篇小說之特點。但是。因爲太抽象。太技術。所以我們看了之後對於短篇小說並沒有明確的概念。老實說吧。短篇小說的一切。絕不是一條簡單的定義所能表明的。因爲宅是一個文學的分野。是一種小說形式。宅除具有文學。小說本身還有一定的特點。

不過。我們在此所急需告訴讀者諸君的。乃是短篇小說的特點。乃是怎樣寫作短篇小說的法則。於文學的本質爲何。小說的定義是什麼。似乎都不是我們在此所當解答的問題。因此。我們便不想從文學。小說講。起然後說到短篇小說。也不想在機械地給短篇小說下一定義之後。再告訴大家怎樣去寫短篇小說。我們所要做的。是要說明短篇小說的特點及怎樣寫作短篇小說的問題。這對於一般想要或者正在開始學寫短篇小說的讀者想來並不是毫無益處的吧。（未完）

憶親

（王的）

—想象的片斷—

時近黃昏。慈愛的父親抵奉。年邁的爸爸。爲解纏身要事。彷彿不得已的來了。然而在他老的心田內。總是蘊藏著似有無涯的雄心—和靄的顏面。不時便湧出了可欽的笑波。雖在論命著我們。然而。未勵顏對待。本來在他老教育下的兒子—我居次。現均讀著書。無甚經濟補足。然而爸爸縱然憤怒。仍然以爲『兒類可教』。無不時在愛育。指導。訓教…諄然有手足寶。此次參觀我校。在舊社會談的時候。不客氣的告訴了我及學友們些些的虛擊言論。示以南針。無形中遙遙路遠而來奉。代有代價。

『爸爸！我媽媽好嗎？』唉！好久未接關於母親的來信。暑期未歸的我。便要不時想起偉大的母親。所以『胡不歸？』的理由。覺得是沒有達到圓滿的代價—沒有省母。沒有和群弟爭戲。今天陪了親愛的爸爸。怎不令我如此發問呢？

『好！』爸爸對著我慨然的答了。『好！』的之中似乎無甚完全。所以繼續的說下。

『你母的病。已經不犯了！也胖得很了。家裡的事代我的時候很多。每日還要去聽兩小時的講演。』爸爸笑着說完。

『爸爸！哈！媽媽怎樣好。我怎樣樂。媽媽的微疾好八分我的快樂增十分呀！』我這樣似小孩子般的散擬和父親笑着—重度了幾秒鐘的『黃金時代』

夜深了！睡去！

原因醫病。利用暑期而不省里的我。每到失眠不寐的時候。不知主緣何故？腦海內。一層一層的翻着：跑到母親的懷裡的夢。涉成泡影去應撫母親的手的熱望。又怎能達到呢？母親！你的兒子大了！不消勞你想念！相當期間會返里的！要知。余着書也是快樂的事。何憂之有？望你不要微時默憶他鄉之子！去修養尊神事大！況你的兒子諸事適益呢？

父親居滿。已將及旬。雖然心內惦念着家而形於色。但是不斷的言論。多是關乎我應守的格律—愛友敬師。

二七一八于虎園

詠扇詩賦拾零（上）

（仲珊）

（上）詠扇之詩

紈扇如圓月。出自機中素。畫作秦王女。乘鸞入烟霧。江淹詩。

盛夏不消雪。終年無盡風。引秋生手裏。藏月入懷中。白居易詩。

颯如松起籟。飄似鶴翻空—白居易詩。

青青水中蒲。織作團圓扇—徐賁詩。

手持鳳尾扇—元稹詩。

玉柄鶴翎扇—白居易詩。

軀蠅臨几席。撲蝶近闌干—高啓詩。

學月且爲輪—何遜詩。

羅扇繡芙蓉—孫氏蕙蘭詩。

鳳攬題字扇—元稹詩。

團扇承落花—何遜詩。

舊扇拂蛛絲—司馬光詩。

團潔製鮫綃—釋齊已詩。

掩笑歌筵裏。傳書臥閣中—皇甫冉詩。

羽扇揮浮雲。月掛牛斗間—陸游詩。

蔽日無全影。搖風有半涼—許倪詩。

徐引涼飄至。良工巧樣成—陳中孚詩。

七輪無纖巧。六角轉僬僥—鄭域詩。

羽扇裁新樣。光華應袖裾—王大鶴詩。（未完）

隨筆

（趙宗實）

甲乙兩先生因讓路而碰頭。因礙頭而打架。經人勸開。

—我是文明人！甲先生說。

—我也是文明人！乙先生說。

今天在×××開廳。明天在××請客。後天某先生便成爲部長了。

照壞了照片，把一部分人生。從模糊中反映出來。

神們吃了人們的祭品。他面前的祭壇上便永沒有一點牲物了。

廁所裡有不少詩人和畫家。正如田園裡有許多農一樣。

他們擁著金錢和虛榮去找愛之神的宮殿。但是愛神的宮門緊緊地鎖著。現出滾蛋兩個字。

一箇取四十名的師範大學投考者一千名。一箇取六十名的私立女子中學投考者十二名。現正續招。

一位軍官對他兵士訓話。『從前軍隊是壓迫老百姓現在是軍民合作了』。比方從前軍需品都是壓榨老百姓的血汗而得現在就『必』了。用具房舍都是和老百姓共用』

雜貨店老板對顧客說『我一月一塊多錢定這報紙幹麼？就是爲的這箇用處啊！』顧客拿著一包東西走了。

『在這個學校裡畢業。可以到什麼事呢？』一個學生的母親問。

天下沈下去了黑臉。又想難爲我們什麼似的。七。七於二工。

匪中生活實紀（四五〇）

（達川）

何長茂。與予。正小聲漫語忽見一匪。手擊木棒。將北抗一男票。暴毆不休。予看被打之人。乃是南鄰村。鄭永臣。因喝水。失手。將碗打壞。被匪看見。觸犯伊等。最忌諱物碎之兆。故屢暴打。而不開解予感動鄉誼。遂連求大衆旺。轉說。伊纔罷止。忽聽守門匪傳報。大擱把。進來啦茲見平地樂。腰胯盒子炮頭走。後跟久立。祿字。多人。到屋就說。你們大家均吃的。飄顧子吧。够不够啊。老邦子接說。吾們這些人。僅僅吃了一頓就沒有。雪花子啦。按理說。得吃三天。纔算對呢。大擱把答說。你們的肉面。雖叫炮頭慶好。照定數多拏去點。尚還能以。按棚多分。那會想。被希亂這小子。偷裝了一大馬車的。肉與面。將要走。就被虎頭趕上。差一點。未用槍。把他叩斃啦呢。平遂帶人。過那屋。與晚年樂。五道年喜。予當此衆匪。唱樂賭耍。歡嘻不已。仍是免不掉。自思往年的景況。忽憶及。漢朝時 蘇武持節臨赴北敵。而作之歌。頗觸動。予的現在情狀。遂信口念曰。結髮爲夫妻。恩愛兩不疑。歡娛在今夕。燕婉及良時。征夫懷往路。起視夜何其。參辰皆已沒。去從去此辭。行役在戰場。相見未有期。握手一長嘆。淚爲生別滋。努力愛春華。莫忘歡樂時。生當復來歸。死當長相思。

本版啓事

『財色婚姻』小說。因著者小受感冒。請假休養。暫停兩三日。即請讀者諒之。

九星日鑑

七月二十三日　舊六月廿三日

火曜	庚子	佛滅	執	翼宿

▲一白之人天與福祿、被人阻礙、注意尾牆關係、甲乙丁吉 ▲二黑之人運氣雖爲佳良、然缺欠和氣則凶、庚辛癸吉、▲三碧之人乘勢幹去、則招蹉跌、穩靜則吉、丙丁庚吉、▲四綠之人諸事通達如意之佳運日、丁亥丑吉、▲五黃之人思慮若深、則受天惠之佳日、甲庚癸吉、▲六白之人此日雖爲平凡無爲然徐徐計劃則吉、辛壬癸吉、▲七赤之人缺欠順調意氣消沈之不安日、甲庚壬吉 ▲八白之人以自已微力向信念邁進、庚壬癸吉、▲九紫之人此日意氣軒高、奈缺事物參酌、易招失敗、丁癸丑吉、

詠花

（子鍾）

▲種花

沃土培根手自栽。傷心聊以慰情懷。東風何苦故相吹致惹黃蜂粉蝶來。

▲灌花

沒得清泉小井邊。紛紛灌溉怕摧殘。開時莫作傷心色。總是想思人可憐。

▲移花

移向籬笆近海棠。臨風相飄對斜陽。昨宵一陣愁人雨。葉葉聲中有斷腸。

▲護花

矮矮籬兒短短牆。護花常怕到重陽。杜鵑聲裡春歸去。哭損雙眸愁斷腸。

四經路　七緯路
瀋陽電影院
開演時間　每日二時・五時・八時・三場
今日開演
蛇蝎美人
陳燕燕　張翼　主演
梁賽珍　客串
票價
學生軍警票　樓下一律二角　樓上一律三角
普通票　樓下一律三角　樓上一律五角
凡有本院紀念章者按學生優待
害得人如痴如狂、害得人骨肉離散、害得人入看此片還要看第二次
何以有這種力量？看了本片就知道！

奉天大西關大街
天光電影院
最後一天開映
黃金時代
不僅是青年們的黃金時代
更是影迷們的黃金時代
金焰　殷明珠　章志直　主演
揭示：都市罪惡
開導：人生眞諦
明天開映　飛花村
請閱本院另副廣告

大西關大街
天光電影院
明天開演　請早駕臨

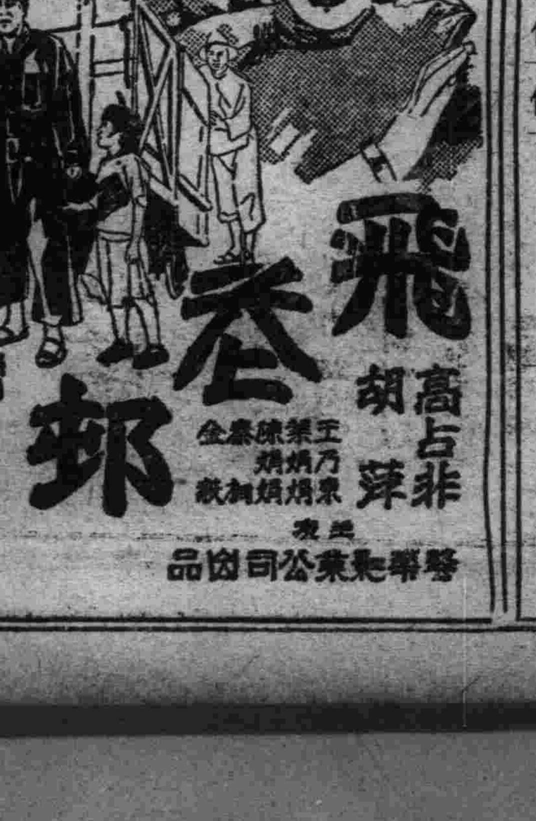

自用電話三五四二
東安電影院
由七月廿三日起至七月廿六日止連演四天
上海月明影片公司偉大出品
△軍事　武俠　機關　冒險　巨片
第二集
關東大使
查瑞龍　郎麗珠　伍天游　主演
下期三集接演
△有槍林彈雨的戰場
△有整齊威武的軍隊
△有紅光燭天的大火
△有勇不顧身的志士
關東大俠

岩谷寫眞銅凸版製作所

靈片（レーベン）

神經衰弱

疾患之士人

●精力衰退●失眠症及大便乾燥●狂急眩暈症●頭痛、及記憶力精力減退●陽萎●遺精●神經使用過度●考試用功之人

如患所述之疾病人等、當此之時務宜服用著名强腦藥「靈片」、俾滋補頭腦營養素磷酸、以恢復而衰弱、挽回精力活潑之元氣焉、「靈片」乃岡田、稻田、伊藤諸醫學博士北美魯賓遜博士等諸碩人推獎證明之權威藥、並非一般市井販賣之瘋癲性止頭痛藥亦不與大黃類瀉劑相同、故服藥後、不起腹痛瀉肚等副作用

是乃含有多量頭腦營養素之高級藥、以治療神經衰弱爲目的之最佳品、雖一切治法無效之人士、亦可作爲最後之試藥、務祈使用此「靈片」爲要！

靈片〇全日本國及海外殖民地各藥房、皆有經售、藥價有一圓、二圓、三圓五圓、十圓及試用藥五角各種向本舖直接訂購者、（免收送費、（無費奉贈文獻）

東京市銀座西二町目三番地
發賣元 弘濟藥院 中南定太郎
振替東京七七七七番

Neo Pedinal Sedative and Analgesic

【麻藥手續不要】

內服 鎮痛 鎮靜 鎮咳 新藥

北地那兒（嗎啡鹽類中毒脫除新藥）

（特長及適應範圍）

鎮痛、鎮靜、鎮咳作用迅速如火、對胃腸痙痛及習慣中毒之性全無、且長期使用毫無增量之必要、故以少量能治喘咳、海洛英、苦痛因之中毒症、可謂斯種脫除療法、最理最良之新藥也、

用法、一回 一cc 一筒 注射於皮下或筋肉之內。

（包裝）注射液 一二cc 10管入、一五cc 50管入（五cc 瓶入 20cc 瓶入
藥片 10片子、50片子、100片子、500片子

（特約店）
安東 叠泰藥舖　大連 井上富保堂　吉林 林盛堂藥房
奉天 井上誠昌堂　哈爾濱 新上藥房　旅順 宮竹藥房
新京 佐藤廣濟堂　細井泰昌堂　國平街大連洋行
井上誠昌堂　山本長壽堂　鐵嶺 谷口王壽堂
東洋大藥房　旭昇藥房　開原 森田洋行

滿洲國總發賣元 奉天加茂町十三 京城藥化學奉天出張所

亞咖單林戒烟無痛苦靈藥、戒烟時精神加倍、保無瀉泄、潤腸開胃、養血安眠、烟癮深淺、限日戒斷、不再思食、服用此藥膏、戒烟時照常吸烟、每於吸烟後隨即吸藥膏（亞咖單林）一口、不悞公事、照常辦公、戒除烟癮、日期開列於後、每日吸烟一錢以下者、用藥一料七日斷癮、每日吸烟二錢以下者用藥一料十四日斷癮、每日吸烟三錢以下者用藥三料廿一日斷癮、每日吸烟三錢以上者、按日烟量加藥定能戒絕、吸此藥膏後、能使吸者見烟自厭、凡烟滯、每日隨大便逐漸降下、不傷元氣、戒後癮除。

亞咖單林各省代銷一◎一新京泰和祥、奉天恒濟堂、營口洪春堂〇哈爾濱協天西藥房〇安東東益增遠〇三江省德慶宏〇延吉全泰恒〇吉林三益堂〇錦州仁濟藥房〇黑河寶興隆〇熱河廣濟堂〇龍江世界藥房〇各埠縣鎮均有代銷處〇函購原班回件〇不加郵費

貴客臨門不能起迎

患痔者不但大便時感受痛苦、即在坐立行之時、亦覺不便、其重者、雖貴客臨門、亦不能起迎

如有痔疾、使用痔瘡膏、立能全癒

各大藥房均有出售

和好快樂的家庭宜備比斯牌留聲機

價廉物美 堅固耐用 式樣高尚

招募特約店
願在各地爲特約店 購買者請
另備批發價目錄 凡蓋有商號印章者 寫明函索即寄

七月廿四、五、六日三日間 奉天見本市出品
歡迎參觀

"PEACE"（比斯）留聲機 蓄音器製造元
發批售自附件及機留聲機

船岡商店 蓄音器部
本店 大阪市南區竹屋町 電話南七四五 振替大阪二〇九三
支店 大連市但馬町二十二番地 電話②七九〇三番 振替大連三八三八番

慢性胃腸病

高級治療藥

愛腑（アイフ）

不用誇不用驕亦不必强

請看極顯著之醫療

慢性胃腸病是不可無注意之疾病、表面上一見雖似無何等大病、然既是腸胃機能全有受損、則在內壁必生出可恐之瘢痕與糜爛、爲此〇食慾不進、胸前痞積、逆反吐出瓦斯〇時常下痢及軟便、而於便混入粘液、血液膿汁〇腹膨、如雷般々鳴動、頻放屁、下腹疼痛〇雖食滋養物亦不附着於身、全體衰弱〇元氣衰退、顏色變惡神經過敏、而成性急〇少飲酒、或食些不消化之物、隨時下痢、疼痛等之諸症狀呈出、往々而誘發可驚諸病然而愛腑是於其治療、特有最適切之作用（病原效果）即主藥是能沈着於病原之胃腸內壁之瘡面、迅速癒其炎症、强粘膜、整粘液、緊張弛緩、亢進蠕動可制等、而營敏活之病原治療（對症效果）更與獨特之對症作用相須、食慾不進、消化不良、發熱、嘔吐、嘈囃、胃痛、膨滿、胃痛、鼓腸、腹鳴、下痢、軟便、血便、裏急後重之諸病苦、盡可使消退（健康效果）而能使胃腸强壯昂進其機能、增進食慾、榮養吸收得成佳良、所以使全身衰弱得回復、增加血色體重、元氣與健康頓然增進也。

藥價
在胃腸病之兩根療劑（粉末）
三瓩入 二十錢 十七日分 三圓
四日分 七十五錢 四十五日分 七圓
八日分 一圓五十錢 特製十二日分 五圓
在便病專門是便可療劑（錠劑）
七十五錠入 五十錢 三百錠入 二圓
百六十錠入 一圓 千錠入 五圓

各埠大藥房均有代售

發售本舖 大連市山縣通一丁目 嗔和公司
振替大連三七六五番 電話七六〇八番

看舊戲、聽鼓書、念小說、這三件事、都是很好的消遣、但是看久了、聽長了、念完了、就覺掃興、惟獨味の素、倘若用牠作羹、炒菜燉肉、那是永遠好吃、也令人永遠愛牠呢！所以可稱牠爲我們必需之品。

調味精粉

味の素（味之素）

（O—435）

松花江繼漲不已
立水度已至一丈以上

【吉林】一週之間大雨、將農田之壠中積水、市中泥濘東西關之河泡氾濫、住戶時中多被水浸、松花江水更屢漲不已、吉垣於月之十八日晨開晴、惟松花江水更繼行上升、南岸已入農事試驗場、江邊所耕之禾、亦全被水浸沒、立水度已至一丈以上、護岸之工程、完全冲破無餘、工具之損失甚大、以外最堪慮者、爲已經工程掘去之舊堤、只餘上下立崖、被水沖過山東菜門左省公署之段、頹塌甚多、天主堂及三道碼頭東、只餘三尺餘未頹塌、亦在岌岌欲坍之勢、土據亦開、一二日內必爲坍頹、夜間經過江岸、非常危險、近二三日來、勢必有舊餘之堤、十餘處頹塌、在此江水上升、潮流急溢之際、舊存之堤頹坍呈爲當務之急、負責者可以防預未然、如不注意、將有岸牆被掛入江中之患、近日松江水漲、武高上翻、江心高於兩岸、水勢有再漲之象、木舟木筏均在一髮千鈞之際云、

鴉片組改選有期

【安東】本埠鴉片組合會、正副會長許議員、現已期滿應行另加改選、該會早已着手籌備改選事宜、現聞該會一切選舉手續、已籌備妥協、特定於本月二十九日在組合會正式改選、聞還來一般小賣人皆奔之活動、以期得到會長之地位、藉以爾高聲價云、

緝私局長巡上游

【安東】本埠緝私局今村局長、茲爲明瞭所屬各分卡鹽務設施及緝私情形、擬行親自出勸視查、藉以指宗改善、聞該局長日下正準備一切、約最近三四日內即可成行、巡視地址開首赴上游各縣分卡視查、然後再轉赴下游、往返約計旬間之行程云、

江南農民開始搶堵

【吉林】松花江水續繼上升、各種江中營業者完全陷於恐怖之境、十九日廿日又連續淫雨降落、江水自然又行漲增矣、至廿日晨松花江水已漲至立水丈一尺有奇堤岸傾圯、北岸江堤、頗堪憂慮、江南一帶、危在眉睫、江南堤岸較吉垣江北底六尺以上、今松花江北岸江堤、只餘三四尺、南岸呈爲岌岌之狀、由昨十九日以來、江南各百家長村長等、率領村中之壯年、選抽二百餘名、至江邊開始築土壩、防水浸沒、江南住戶、刻正在急於搶堵中、江南之農田樹木、全被水浸沒、只除樹梢、松花江水、將成大患、若經一週之降雨、江水至漲三四尺之際、江南必成澤國、人畜皆將與魚鼈爲伍矣、目前吉垣江水預防、可爲當務之急、省縣當局、可有鑒及云、

教育會部長選定

【吉林】吉林省教育會、本年度開始之期、依照中央之規定、大加整頓、會長除由吉林教育廳長張書翰氏充任外、餘均是一番之更勵、並選年新增加之五部部長、總務部長牧野視學官、中等學校部長趙恭韜、小學部長李樹田一師附小主任、編輯部長藺弘逸校長、社會教育部長胡綿書爲長、完全爲義務職、於此該會對於一切刊物宣傳事務方面、必有一番新發展云、

豪雨房倒屋塌
貧民慘遭壓斃

【大連】時值雨節連日來陰雨連綿日夜不問、因故市內一般簡單的房舍、多因水濺塌者、二十日午前四時、正是豪雨傾盆、市街內水流成河、到處化爲澤國、時正深夜、人皆酣睡中、寺兒溝六十番地之街端、忽有暴發之巨聲、臨近居民、多有由夢中驚醒者、由側近趨而檢視之結果、係該方高達二百四十餘尺之高崖、因雨倒塌、該崖之下、係貧民之窩集、雖有簡單之鐵板房數十棟、高崖傾倒當時、恰壓於苦力窩巢之上、致紛紛破毀、最可憐而不忍目睹者、有在睡鄉中之貧民三名、因未及預防、不暇逃脫、因被壓於房屋之中、當時慘死、大連署聞報、以爲該房危險居宅頗多、且在繼降不止之際、惟恐再有遭禍者、故急招集署員、除臨場檢驗死者外、並派警澈夜巡視於該方、以防不測於未萌、

被壓而倒塌之戶屋、係寺兒溝六十番地東三十號豆腐製造業夏鳳清處、當業爲趕造豆腐、午前三時半、留幼子二人在床、餘全柜陳起、主人夏鳳清及長子夏樹財、父子二人忙作於距宅數間之工場內、其子樹財之妻姜氏年二十一歲及其子女三人、食睡於屋中、致不及逃而遭慘死、

警署查該倒塌之高崖、綿亘數十間、臨崖之下、貧民宅相比而立、一旦再有倒塌時、恐該方居者、盡沒於水土之中、故令寺兒溝派出所、嚴重警戒不時巡視中云、

烏拉街松江汎濫
農產物大受損害
甲魚結隊黃鼬遷移
爲多年來稀奇現象

【吉林】頃據烏拉街來吉之政界人員云、烏拉街近日來陰雨連綿、已經十餘日、松花江水大暴漲、一丈五尺以上、堤岸傾圯多處、兩岸之地、咸被水沖毀、農田損失在十分之二三、烏拉街喧口、於月之十八日午後、在船上工作之三十餘歲之男人、墜口淹斃、據四鄉之消息、烏拉街屬猴石地方(松花江岸、山頂有甲魚三千餘個、日光之在水面發現、或至山頂一暫、大者如箕、小者如碗碟、結隊游行水面、大約爲上月吉林松花江面所過之甲魚住居該處、又有黃鼬結隊成羣在房頂及路道之上、數達五百以上、大者如貓小者似鼠、此種發現、爲近年來罕見之事、據以俗諺測之、恐有大水災發生、黃鼠狼完全居住江邊水洞內、今全遷移、係爲避水、如以歸類、有卜占之道、則水患殊可畏、有責任者、可急於防備云、

旅順防空協會舉行發會式

【大連】滿洲防空協會旅順支部、於二十日午前十時頃、舉行發會式於旅順昭和園中列會者凡在旅各官衙、諸團體、國防支部員、高公師範女子部男女生計達八百餘名、會場正面、交揭日滿二國旗、定刻開會、首由高山助役致開會辭、次合唱君代歌、並滿洲國歌、再由米岡支部長致式辭、本部會長代理者稻葉新京地方事務所庶務課長致告示、後由南軍司令官代理者平田參謀、白石州廳長官代理、田中濱田二司令官、以及小川大連市長各來賓等、先後致祝辭、由此披露全滿各支部所拍之祝電、最後再由田中要塞司令官倡呼之下、合聲三唱防空協會之萬歲、散會之後、舉列會之官紳共赴偕行社內之祝宴、相互推權換借、顯極空前之盛云、

鎮安路之小火警

【安東】本埠三署管界、鎮安路某姓家、昨十九日上午十一時許、不知因何失慎、發生火警、幸發現較早、當即撲滅、消防署聞耗之下、急趨車前往、行抵鎮安橋頭、水過大、未克涉渡、故當即返日本署云、

匪襲榆樹林子
槍殺教員兩名
校長教員學生五十名被架走

【輯安】又訊二區榆樹林子鎮、人煙稠密、萬商雲集、係東邊重大市鎮、悍匪垂涎日久、突於七月拾三日白晝、突來胡匪多名、猝將該縣二校長教員各一名、及學生五十餘名架走、臨行槍殺二校教員兩名、燒房十間、事後報告輯安縣當局、旋經帶隊尾踪緝剿、胡匪早已遁入山林中、

誤觸電網斃命

【本溪】有一年約三十許男子、未詳其姓氏、上身白掛下身藍褲、頭戴草帽足着膠鞋、於二十一日發見在後石溝裏、電網上斃命、五臟燒出、狼籍不堪、後經官檢驗掩埋云、

調查農民賣青苗

【西安】西安縣公署近聞有一般農民、有指地中之青苗、即俗名之曰賣青苗、關係鄉民生活、殊有無此事、於月廿日飭內務局以安內衝字訓令各警察署長村長等、各區村農民有無以上情事、確實呈報、以憑核奪云、

司大隊長辭職

【本溪】縣警察隊、大隊長司德氏、頃因有他就、呈請辭職、雖經當局一再挽留、奈辭意堅決、不可挽回、始行照准、該氏於今日(二十一)離溪赴任、日滿各機關首領等、均至站歡送云、

仙人掌開花

【輯安】外岔溝、亘商公合永、開市年久、營業頗屬不惡、獲利亦厚、該號植養仙人掌數盆、色氣新鮮、一般好花牌者、異常美贊、該花於七月中旬、突然開花四朵、市民咸云、仙人掌開紅花、營業發達云、

三旅王團抵安東

【安東】駐防臨江第三旅司令部、現據通知、調該旅一團兵士來安鳳一帶訓練及剿匪、該旅當派王團前來、昨日十九

鴨綠水溢岸

【輯安】外岔溝迤帶、因近日以來、大雨連綿、該江之水、突漲五尺餘深、已誌本本報、妥於七月十六日、大雨豪作、江水湧漲、漸漸溢岸、一般市商恐怖再漲、頗有憂慮云、

三會擔任移埋費

【西安】西安縣東門裡祖師廟內寄存之浮棺、以及廟外之叢塚處、實與公共衛生有碍、第經一署長盧士傑早請移埋在案、來、月廿日縣公署召集各法團會議、結果開已決定、將該廟浮棺及叢塚移埋於仙城村界內之義地中、其移埋費經、西安紅卍字分會道院長魏化南、佛教會西安分會長孫家麟、道德會分會長張潤芝等擔任此項移理事項、所有移埋費用亦歸以上三會分擔、不日即行開始辦理移埋一切手續云、

閣省長回任後發表談話

【哈爾濱】濱江省長閣傳紱前赴大連視察、於日昨歸來、記者往訪、當承延見、據談如下、

此次去連、並無何種任務、不過因前在奉天市長任內時、多蒙大連各方之援助、此次就任省長后、向各方作一度之訪問、在連滯留七日、回任時又在奉天爲個人私事滯留一日、至新京時、因向中央報告接任後之情形、又住一日云、

(問)關於特區之存廢問題、此次晉京有所聞乎?

(答)關於特區存廢問題、中央當局正在調查考慮中、將來或存或廢未敢預料云、談至此記者隨辭而返云、

吉稅署人事新制

【吉林】稅務監督署、以所有各稅捐局局長以下各課課長等之調動、以前均由各稅捐局長任用保薦稅署加委、由本年度開始以來、人事問題、大有變動、以後所屬各稅捐局中之各課課長之任免、現在吉林稅務監督署、先由各模範稅捐局入手、將敦化稅捐局分局長張述申、調任省城稅捐局股長、調將省城稅捐局課長張殿臣、調任新京稅局總務課、新京稅捐局總務課長文範調往下九站總務課長、此爲已經明令發表者、其未經發表計議中、吉林稅務監督署職員有六七名轉動、雇員三四名被裁、不日當可發表云、

鐵路局購信鴿

【吉林】新京鐵路局、鑒於京吉國道往來旅客紛繁、爲謀國鐵路及國道交通起見、通信捷敏、而由日本國、購入優秀遞信鴿三十隻、已經送交吉林警務段、派專人訓練、建築鴿舍、將來聘請專門技師、實行積極訓練、以便將來傳遞書信對於各國道及鐵路交通上、將大有俾益云、

開辦全國保專講會
確立保甲制度

【吉林】中央民政部、對於地方治安之維持、爲確立全國各縣之保甲制度、藉圖互相連絡統一起見、第一次定由八月五日起至八月九日止五日間、在哈爾濱、第二次定八月十二日起至十七日止六日間、在奉天等處、招集全國指定縣參事官、警務指導官、保甲長、開辦全國保甲專務指導官講習會、乃吉林省公署、並所屬永吉、双陽、九台、德惠、農安、懷德等六指定縣當局、正在奉令籌備進行中、

警局長赴合檢閱

【營口】警務局守田局長、現爲整頓警政起見、于月之十八日、視查七區田莊台警察狀況、並蒞于該區行政警隊、均實行檢點、以整警政云、

輪林胡同溫家被搶

【遼陽】邑南街輪林府胡同住戶溫姓家、於十九日早一時許、突有二名胡匪、分持手槍入室行搶、翻箱倒篋、僅搶去國幣十元、金票一元、金鎦子一付、及手鐲等件、搶畢而逃比及報告、當管警察到場搜查匪已去遠無踪、現在警網密張、對於各娼寮旅店及一切娛樂場所、人烟稠密之處、均派便衣勤務、暗中偵查、諒此小醜、不難即日弋獲也、

學生赴連游泳

【營口】省立水產高級中學、趙校長爲演習學生、航空作業地見、藉習假間、派高級漁撈科、學生二十餘名、于十八日、乘坐本校、大鯤號漁輪、赴大連一帶、海濱游泳、並觀覽旅大名勝云、

通惠門分署修房

【營口】市警務局、現查通惠門分署、所住房屋、原是民房、年久失修、不足觀瞻、昨與所主商議、動工建修高大門面、以壯觀瞻云、

海邊學員赴京肄業

【營口】海邊警察隊、宮崎隊長、現爲造就警察人才起見、前在本埠、舉行試驗、各巡官警長等之成績、送新京滿洲國、中央警察學校、入第四期以八個月卒業、計試驗合格者、爲馮際周、張憲林、顧相吳宗濂四名、于十八日晚車、赴新京警務司報到入校云、

石橋村積極修橋

【開原】本邑城南、石橋村北便橋、爲縣城與日本站間之必經要路、前曾被大水沖毀、以致車馬行人、盡行杜絕、現由石橋村派員監工修建、倘須相當時日、方可竣工云、

李署長會議防匪

【鞍山】本埠警察第十一分署署長李成璞、對於商民、關心治安、於昨十八日特招商務會張子言、副會長武顯疇、各百家長、各村長等、卅餘名會議、工作防匪、百家長每日檢同警士、按戶清查、防匪潛匿居、驟擾地方治安云、

琿春產金狀況

【吉林】琿春之地方、爲大清時代早行開發之地、在從前設有副都統一(即現時地區司令之位)防因該地居近鄰邦、所以置大員於疆邊、以固國防也、該地前五十年爲與國外貿易之要道、往來友邦日本鮮境、北可與俄人通商、人口繁榮、建築古化、歷代之古蹟甚多、爲文化之區也、自由光緒二十六年俄人變亂、侵入琿春、姦殺焚毀百姓全逃、財物一空、於是琿春之地、日漸凋零矣、交通發達鐵路建設後該地爲落伍之區、商業交易完全移於圖們爲出口輸入、琿春商業尤感不振、人俗風土禮節尊嚴、完全大清時代之滿洲人遺禮、惟風化不佳、婦女不守閨律紊所謂水嘴子者(即野妓類)、雖時可洗對岔於淥塘內、每次二元國幣、物價高省垣一倍、自從滿洲建樹以來、注重交通、先有國道之修、現又由圖們至琿春修築鐵路、中秋節前、可完成通車、交通上日漸發達、將來該地之發展、可期而待也、國據由琿春來吉者云、現在琿春之市面大爲活躍、其發達之原因、爲琿春近來中央開發金礦、成績甚爲良好、產金地帶、爲東興鎮老頭溝數處、以東興鎮所產之沙金質最佳、而且大如元豆粒、其他各地、則似小米珠之金、由山中掘入四五尺深處、即有河邊沖岸、沙土內亦有所產、每月所得之金、完全由中央財政部所設之鑛產會社出張所收購、每兩國幣在十元上下(折除扣淨計算)、每沙金一兩可淨八錢、東興鎮處老頭溝可淨爲九錢、鑛產會社出張所於收得後、交中央銀行琿春支行保管、每月可收四萬五千公分、產量頗爲豐富、工作之人在一千八百人以上勞働、完全由鑛產會社出張所裁制、該地繁榮之前途、頗可希望云、

吉林謀地方開發
設立工藝講習所

【吉林】吉林省實業廳、爲澈底開發地方工藝美術、藉資綏和民食問題計、茲由省所屬各縣旗下、擬選拔優秀學生、除每縣抽三名、總計五十餘名外、特於新京、吉林等重要地選男女學生三十來名、招來吉林巴虎門外、省立吉林工藝講習所、傳習各種工藝、而對於吉林市、定於本月二十二日午前八時半、假該所禮堂、施行入所考查、以選拔男學生十名、女學生五名云、

影院應添太平門

【營口】市內南新街光明電影院、爲興隆地面起見、特由奉租來大批有聲名片、以備在營開演、不料近日市民觀電影者、遂日減少、茲因院內之設備及司機之不良、恐發生意外危險、如太平門、雖有二個、終日封鎖、倘一旦發生意外、觀客雖有門無處脫逃、寄語田局、速爲警告云、

吉垣之房價
當局又研究

【吉林】吉垣之房價高於全滿國各埠、佔個人生活費中三分之一、商民住戶完全苦於房價商號因房價高而行荒閉、住戶因房價高而移於鄉、有此情形吉垣之繁榮上、感受莫大之威脅、現在吉林治安當局有鑒及此、欲作根本之平抑法、並前又由商會工會首領調見吉林警察廳孫廳長研究、平抑房價之根本方法、當爲一度之研究、嗣因各方面公務忙迫、遂有沉隔、現在吉林警察廳、於各警察署官召集會議之中、又提及吉垣房價問題之研究、經各署長各分所警長等討論、結果孫警察廳長、決定實行房價之低減、其實行步驟、第一步而示各分所警長、所管區內房主如有漲價者、依大同二年四月二十日之平抑規定罰之、租戶還走時房主之舊租價數、再租時仍須仍舊或低落之、一面進行根本平抑之方法、正在研究中、將來必有實行之表決、平定房價嚴密方法、

時疫流行

【海龍】近日忽發現時一種無論男女老幼、患者頗多、初則頭目眩迷、繼則瀉肚不止、兼有惡嘔不休重者斃命、輕者亦須旬餘、方能痊愈、所謂最可畏之虎列拉、豈近似歟、望各界人士、急宜嚴防云、

馬戲團來海開演

【海倫】月之十六日、有東洋大馬戲團到海、當于東大街路南李榮院內、高搭蘆棚、並立有表演器具多種、等備兩日之久、于今十八日始行正式開演、計分早晚兩場、早場十二時起、晚場六時起、其票價分八角五角三角之三等、一般男女觀衆極爲擁擠、而場外按攤之小販、亦絡繹不絕、實聲盈耳云、

吉市改革計畫
本年新規事業

【吉林】市政籌備處對於市政計劃、着着準備、正在進行、茲將其最近新規事業中之具体準備施行者、訪錄如左、

甲分區委員　市內擬分市行政區爲五區、於各區選拔對於社會事業理解之有爲之士、予以名譽職、使任市行政委員、全市五區委員額擬定爲二百名至三百名、使之担任、經濟調查、民業狀態、市內現狀等、詳細調查、用作改善本市市政、以期市政事工之向上、

乙小賣市場　擬增設中央小賣市場、委託民間有力者妥爲經營以防奸商之壟斷物價、而便小賣上之取締、擬於二區設二所、三區五區各設一所、以上雖由民營、但由市當局直接監督以期市內經濟合理化、而安市民生計、

丙屠宰場　現由市政籌備處經營之屠宰場計有三所、每日平均宰羊三頭、牛三頭、猪七十口、屠宰費計羊一頭一角一分、牛一頭三角五分、以及其他如毛血等合計每年僅收入一萬五六千元至一萬八千元之譜、其營業成績不甚起色、且技術幼稚、最近市政當局擬予根本改組選用優秀之獸醫四人、分配於三屠宰、俾便指導營業、以期改善、

丁共同便所　市內公署便所現在僅有二處、微特市民感覺不便、且與衛生諸多妨碍爲免除傳染病、及增進市內衛生設施起見、決定在擬定地點增設若干所、用期市內之清潔化云

凌河連漲

【錦州】市西門外小凌河、自十五日、暴漲後、水勢於翌(日十六)、即漸減退、惟於十七日、又復旋漲、昨十九日、又因大雨、降一晝夜間不止、故而河水、又爲之暴漲、水勢洶湧、浪花滾滾、驚沖耳膜、聞而生畏云、

體育

水上覇權爭奪戰
奉天獲得日冠軍
米山造成滿洲新記錄

州內外對抗水上選手權賽於廿一日午後一時起、假日站滿鐵游泳池開幕、此日天候恢復盛夏驕陽、映及池面、頗適合於水上比賽、集至各軍、有奉天、撫順、安東、遼陽、各隊、均盡其力量、爭先恐後、表演精彩、妙技續出、觀衆莫不感嘆、經力戰結果、奉天隊獲得冠軍、撫順亞之、茲誌該賽成績如左、

▲二百米接力、(一)奉天隊、(一)分五六秒九(二)遼陽隊分二四秒五

▲女子五〇米自由式、(一)阿部、(四〇秒四)(二)木谷、(四〇秒八)(三)平野、

▲女子二百米蛙式、(一)荒尾(三分四七秒)

▲百米自由式、(一)米山、(一分五秒)(二)神山)(一分八秒二)、(三)遠藤、(遼)(四)沈現龍、(安)(五)桂、

▲千五百米自由式、(一)川崎(廿三分九秒四)(二)中泉、(三)牛島、

▲百米仰泳、(一)鎌田、(撫)一分廿三秒四、(二)鈴木、(三)李、

▲女子二百米接力、奉天隊、(一分四七秒九)

▲二百米自由式、(一)米山、(二)分廿六秒八(二)渡邊、(三)毛利、

▲二百米蛙式、(一)大竹、(安)三分十一秒六、(二)前田(遼)三分廿三秒八、竹內、(奉天)三分廿四秒五、(四)有木、(撫)、(五)佐藤、

▲五十米自由式、(一)北瀨、(廿八秒一)(二)神山、(卅秒六)、

▲四百米自由式、(一)川崎、(五分卅七秒)(二)中泉、(六分十六秒三)、(三)牛島、(四)毛利、

▲女子百米自由式、(一)藤早、(一)分卅五秒九(二)木谷(一分四五秒)

▲八百米接力、(一)奉天隊、一分五八秒六、

▲各隊得分數
(一)奉天隊—一〇一分
(二)遼陽隊—廿一分
(三)撫順隊—十二分
(四)安東隊—十一分

赴日美水上軍抵火奴魯魯

【火奴魯魯】美國水上軍及維爾大學棒球隊、廿一日午前、乘郵船龍田丸抵火奴魯魯、此選手一行、周宇間元氣充溢、此項棒球隊、在火奴魯魯舉行七次比賽、

陸上競技協會發表本年行事日程

大滿洲帝國陸上競技協會、發表康德二年度行事日程如左、

▲第一次全新京著名商店公司訪見馬拉松、(八月第一星期日、)
▲各縣田徑競技講習會、(電影、講演、指導)(自八月起至十月下旬、)
▲大連新京奉天都市對抗田徑賽、(八月下旬、)
▲全新京一般人士、及男女中等學校田徑競技講習會、(九月上旬)
▲第一次連京間馬拉松大會、(全滿各都市對抗、)(九月下旬)
▲第一次新京男女中等學校田徑講習會、(十月第三星期日)
▲第一次各官廳對抗接力大會(十月第一星期日)
▲第一次新京男女中等學校田徑賽、(十月第三星期日)
▲競技指導無線電放送、(時期未定)
▲對保持滿洲國記錄、授與證書、(二年十二月)
▲對保持滿洲國記錄及十傑、授與賞證、
▲第二次京吉國道驛傳馬拉松大會(三年四月中旬)
▲第一次政府及一般民衆接力祭(三年五月上旬)
▲其他順應必要、開競技會及講習會、

網球名論
潘萊特論雙打 (J.P.Paret)（續）

在你參加雙打一方、僅有百分之二十五的勝

在雙打中、發球人的伴手、在發球前、即常常預先站在網邊、一發球後、發球人亦立刻跑向網前、每次如是、祇因發球方上網攻擊、接球方的二人不得不退至後場回射、以後的較量、就變成了一方在網上堵殺、一方在後場抵抗、想法驅逐上網者後退、以便自己站網奪取便宜、

昔日的英國球員專有他們自己的雙打方法、此法即在今日亦有摹仿者、他們常在發球線附近撞擊、此種地位的侵略性較小、撞擊過去的球也不十分危險、對方也常跑至發球線附近迎擊、此時四人交相撞擊、短兵相應、以決勝負、

有些澳大利亞的球員亦取法英人、但美法的名將則靠網甚近、結果他的撞擊亦格外兇猛、如是的上網撞擊者、若對英國式的撞擊、他們的球常會向下火速撲殺、打在對方的腳下、無法營救、須知離網愈近、來球愈高、來球愈高、則撲殺下去愈有力量

寫眞說明　州內水上對抗賽　星期日午後一時攝於游泳池

川本式洋井

堪稱爲斯界之王座

TRADE MARK

（降水裝置悉皆完全）

優良品之最高峰

金牌

TRADE MARK

製造元 川本製作所

名古屋市中區鐵砲町一丁目

總代理店 岡谷合資會社銅物部

受信略號ナゴヤ（オカドウ）

全部鐵製
絕對安全

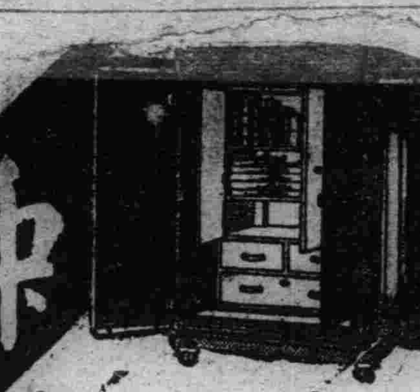

中京金庫

愛知縣工業試驗場耐熱試驗濟

蒐集特約店

發賣元 岡谷合資會社

名古屋市中區鐵砲町

支店・東京・大阪・大連・奉天

愛知縣東亞輸出組合的

躍「

本組合之組織

本組合爲謀振興滿洲國、中華民國、及香港之貿易計、以共同設施爲目的、全愛知縣爲一地區、在該地區內、設有營業所、係專向滿洲國、中華民國及香港輸出業者而組織之、現在組合員數二百二十六名。

本組合之事業

十四、對於組合員之金融、

十五、其他爲增進組合員共同利益之必要設施、

本組合地區內之工業

本組合地區、自古以來、機業、窯業、木製工業、其他各種釀造業、素稍殷盛、就近十數年間、除此等主要工業之外、近化的各種工業、勃然大興、蓋因各機關之有力……

英屬印度	四〇、七三六、六六一
北美合衆國	三〇、四二三、七八八
荷屬印度	二三、三四三、七〇四
阿非利加	一五、五五四、六八六
澳洲	八、一一〇、八九五
歐洲諸國	七、九七二、八六〇
海峽殖民地	六、四〇七、七一五
近東地方	三、六六七、八三七
中南美	三、五六二、八九二
菲律賓	二、〇四二、五〇八
[illegible]	[illegible]四五四、五五四

使用簡單着染最快

專染白髮紅髮 元祿

新京永樂町三丁目
豐樂路藥局
株式會社 朋友商會出張所

乘物界之權威

小兒用三輪車
小兒用二輪車
折疊乳母車

（贈送樣本）

名古屋市中區鎌田町四丁目

製造卸 合名會社 SM ムシカ商會

電話南⑥四三三五番 六九八六番

振替名古屋二〇〇三二番

各種毛織物

TRADE MARK

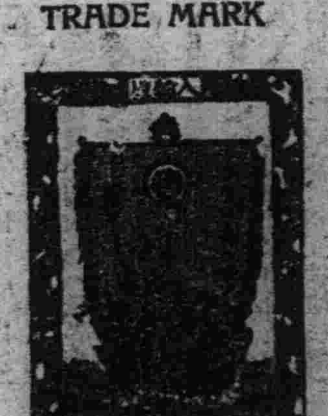

登錄商標

函索即寄衣料樣本

入船牌製造本舖

B.Y.

吉川文吾毛織工場

愛知縣一宮市榮町通

電話一四番 一五二八番

受信電略イチノミヤヨシカワ

營業種目

全膠皮草履 千日履

中京草履
高級草履
各種拖鞋
運動鞋

履物並ニ原料一式 卸問屋

新 河田合名會社

名古屋市西區下園町四丁目

電話本②二八八二番

取引銀行 名古屋銀行本店 愛知銀行傳馬町支店

日東印各種綿布既製品製造發賣元

名古屋市中區小林町二五

合資會社 宮重商店

奉贈商報

電話中一五四三番

振替名古屋一〇〇三九番

私書函名古屋局一〇二番

皮鞋

白帆布鞋
膠皮鞋
運動鞋
製造批發

名古屋驛前

合名會社 SB サービス商會

電話南④四一三七番

振替名古屋一五一六一番

奉贈價目表

如買自行車請向 近藤鉄商會

批發價每輛十七元起碼

△在貨甚多幸速採購△

限于自行車輛贈送樣本

名古屋市東區東魚町一丁目

合名會社 近藤鉄商會

電話東④〇九〇二番

振替名古屋一七三八〇番

工場 名古屋市中區御器所町白金

絲瓦絲線
裁縫機線
手縫線
各種製造

日本粗棉線一概俱全
棉絲人造絲膠皮線帶各種批發

製造卸問屋 力 川口芳七商店

名古屋市中區八百屋町二丁目

電話本②四三二八番

振替名古屋六三八八番

撚糸工場（市內東區千種町）（市外佐織村）

贈送貨樣品目

製造品目

內地用、輸出用鏡框

九尺者、十尺者棹邊

敝社特製拉克油漆畫片架

鏡框結構機器

大理石式花紋棹

棹邊裝飾用之金類

名古屋赤塚局私書第七四號

高 高山額椽製造合資會社

名古屋市東區赤萩町三丁目

電話東④三九七九番

振替名古屋一三二〇五番

電信略號（ナゴヤアカツカタカヤマ）

敝社設備概要

總敷地坪數 壹千百餘坪

建坪數 六百餘坪

從業員 八拾名

年產額 棹椽年七拾萬個 額椽六拾萬本 計百卅萬個

其他裝飾用金商

註冊商標

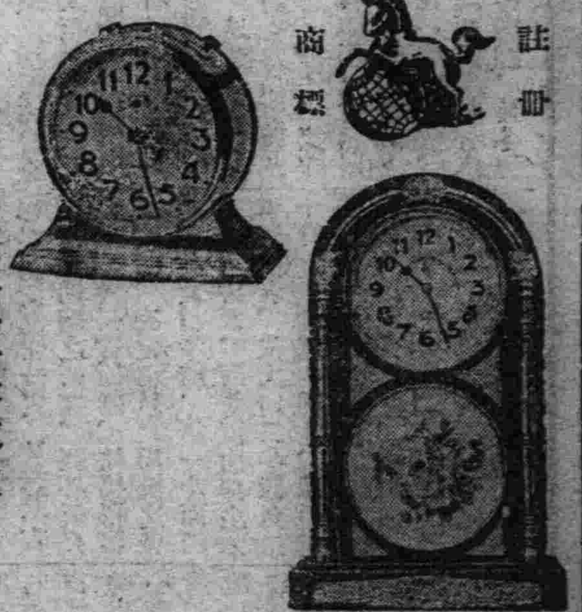

掛、坐鐘各種製造廠

尾張時計株式會社

名古屋市東區葵町十四

電話東④二一四八番 二二四一番

衛生綿布加工品
洋品雜貨西服大衣之類

矢島商店通販部

名古屋市中區仲之町三丁目

電話中三一一九番 振替名古屋一六九一二番

利在成本・請向矢島訂貨爲荷

新製品豐富 各貨俱全 滿載商報 奉

見本市參加

TRADE MARK

ニワ自轉車商會

公益號・A1號 二輪自行車 製造發賣

自轉車部分品附屬製造

名古屋市西區下園町三丁目

電話本局②二九二六番

振替名古屋六八七〇番

奉贈樣本

定價之半一圓　萬年筆無費奉贈　每買皮鞋一双以上均有奉贈

大產＝大販＝市價之半額

◎將鞋大小數量記入、用明信片訂購、用「郵局貨到交款辦法」寄上

◎品質耐久、絕對保險、只需半價以下、

◎惟限五萬雙、且奉送彩品

◎送費由買主負擔、一雙滿鮮六角七分

堅牢無比（青年訓練總）皮鞋

此鞋、極訓練堅牢、不亞於軍隊用鞋、製法亦係軍隊式、原料之甲部、爲上等之牛皮、底係極厚之牛皮、後跟前尖有蹄鐵及鋲釘、其耐久力、當在軍隊鞋以上。

上等黑總皮製

絕對耐久 二個年以上

一双三圓五角

製造各種皮鞋『奉贈貨樣品目』

名古屋市東區千種町（古井坂電停前）

合資會社 金城商會・販賣部

電話東④五二一四（振替名古屋一七六）

日本毛織工業原產地

原產地一宮之花木商店之製品

特別存貨

厚國－防外
嗶防
嘰織衣雨套
絨色外油衣
呢嗶
衣嘰套布料
料

衣料樣本、函索即寄
如指定貨樣、可即寄貨

各種毛織物製造販賣

花木滋夫商店

愛知縣一宮市宮町一丁目

取引銀行 名古屋銀行一宮支店 尾州銀行一宮支店

蒙鐵嶺縣廳惠顧

營業種目

御國旗
萬國旗
在鄉軍人旗
青年團旗
優勝旗
校旗
附屬品一切

（奉附目錄樣本）

澤木旗店

名古屋市中區鐵砲町三丁目

振替口座名古屋五八……

SHOWA·IRON WORKS.

諸機械 化學粉碎壓水

昭和機械製作所

營業所 名古屋市中區南大津町（ヘル清共）

工場

電話 中2775 2777 南2554

包袱皮
手巾
紗巾
批發莊

名古屋市西區上長者町

丸山富三郎商店

電話本②三〇八六番

振替名古屋二一四八番

東亞輸出組合大連出張所
各地滿洲輸入組合 に
備有樣本
承索即寄

初生雛
中雛
種禽
種卵
育雛器
孵卵器
養鷄器具

電熱立體孵卵器新設

「服部養鷄時報」無費奉送

一般養鷄業務

名古屋市中區廣路町

服部養鷄園

電話東④四二七七番

振替名古屋一七一二三番

完全保險送至滿洲

每月孵化九十萬隻 種雞專屬八萬隻

536

產業與經濟

滿洲國之煤油政策
確立自給自足方針

【新京二十一日】滿洲國煤油政策中之一部、因諸種之必要、曾禁止揭載記事中、茲於二十日一齊已解禁矣、煤油政策之內容如左、

一、由去年底實施之煤油專賣制、其後節節收得所期之效果、於本年四月設定全國元有批發商、同時、全滿之煤油供給、全於政府之獨占下、而統制之、依此統制、從來依外國煤油會社之手、爲異常高價之油價、大加改善、如汽油等、現在新京市內價格、一加倫爲八角五分左右、比去年一加倫一元之高價、爲非常低落、於一部因憂專賣制對價格之騰貴等、完全杞憂終了、

二、於專賣實施同時、地盤已喪失之亞細亞、德士古、美孚行等英美三煤油公司、於提出有擁護自已利益必要之抗議、同時、他方諷示煤油不賣、脅威滿洲國政府、更由英美各本國政府、對日本外務省、提出數次之正式抗議、但均被置諸不理、目下滿洲國政府、在新京與外國三公司正折衝收買在國內之貯油所、並在設備中、但此於本年中、似有解決之模樣、又對于煤油不賣、滿洲煤油會社、由美國系數公司、對原油輸入交涉、已成功矣、

三、隨煤油專賣法實施、事實上爲該法操作機關之滿洲煤油會社、資本金五百萬元、全額繳完之日滿合辦會社、於去年設立、業已完成煤油工場、現發揮一年六十萬噸之處理能力、滿洲之煤油消費額、每年爲百二十萬箱、但滿洲煤油會社、現在能供給此全消費量之約半、更擬預定將全量於滿洲國一手供給、現已着手工場之增産、

四、油田之開發、目下在北滿洽賴諾爾試驗中、現在深度爲六百公尺、於本年中可達至一千公尺、明年中更數口預定掘鑿試驗計劃中之井戶、更興安嶺西部一帶之油田候補地、目下依滿洲國之調查班視察中、此外爲獲得煤油資源、當局正研究方法中、但一部分已達企業化之域、

五、如斯滿洲國煤油政策中專賣制度、

(甲)、仰原料油之輸入、以期製品之自給自足、

(乙)、着手國內資源開發爲謀純然之煤油自給自足、對以上之目的、將於最近完成、

關通商擁護法之發動
加拿大首相聲明
違反日英通商條約

【鄂大瓦二十日】日本對加拿大通商擁護法之發動、加拿大首相貝灘內特氏、對此於二十日聲明如左、日本政府、對加拿大之對日貿易、適用通商擁護法者、顯然爲違反一九一一年之日英通商航海條約、日本政府此次決定之結果、將來向加拿大輸入一切之日本商品、須被課從價百分之三十三又三分之一之輸入附加稅、此問題現於日加兩國政府間、尚繼續折衝之、兩國通商上之難關打開策發見之途、非爲完全無望、

駐日加拿大公使
訪問日本外務省
外交交涉入決裂狀態

【東京二十一日發】駐日加拿大公使馬拉氏、二十日午後訪問外務省來栖通商局長、關于日政府之對加拿大通商擁護法發動、受正式報告、馬拉公使關右於加拿大政府考究該對策以非公式說明、加拿大政府基於報復關稅規定賦課、對全日本商器課價值三成三分三分之附加稅、如斯外務當局、九月三日終了加拿大總選舉、迄安定政府時、事實上加拿大之貿易、調整外交交涉、已入決裂狀態、

日埃通商廢棄與
日本當業者影響

【東京二十日發】據二十亞歷山大天城總領事致外務省電報告天城總領事十九日訪問埃及外務大臣、指摘日埃條約廢棄之不當、謂現下條約之効力尚在繼續中、然突廢棄條約、甚屬不快意事、而巴爾巴外務大臣答稱、埃及欲締結新通商條約、須提出代案以謀解決、要求新條約締結矣、

大阪當業者
開催理事會

【東京二十日發】日埃通商條約之廢棄、依蘭加設爾綿業之更甦策、及埃及國內二大紡續會社其他紡績業甦生策、則埃及貿易之重要性、實甚重大、日埃貿易協會、二十二日午後二時、於大阪開催緊急理事會、關於通商條約之廢棄原因與今後之處置、協議對策矣、

日拓務省
南美移民

【東京二十一日發】拓務省會企圖樹立南美方面移植民事業之恒久的國策謀前大藏參與官上塚司氏之南美亞馬孫植民研究所解體、而創設新規移民會社、現已作成具體案、依該案內容、該移民會社股本金五百萬圓程度設立巴西移民會社即設置大會社、更於亞馬孫流域設置小會社、明年四月實施百名移民、十年內逐二萬之移民、以從事米、咖啡棉等熱帶特産之耕作栽培、且其間由拓務省通過十年間對投下資本、以年六分課保證、

日商工省
進出南美

【東京二十一日】商工省爲確保中南美市場起見、糾合雜貨、綿絲布、絹、人絹之輸出業者、以結成組合、謀調整貿易、調查該市場、以具備將來之飛躍而樹立恒久策、已決定派遣民間商業使節、二十日於商工外務兩關係官、並組合代表者協議、擬造商業使節之具體方法、大体決定左記、

一、派遣地、哥倫比亞、奔吉拉、危爪島嶼、海地、其他……

一、出發期九月初旬(豫定六個月、)

一、人絹、雜貨、綿絲布絹、各組合選定使節、由外務省附添指導使節、而該使節、渡美後於各地懇談、民間業者、會見政府要路、關兩國貿易促進、交換意見、

日公債民衆化案
個人歟?代行機關歟?

【東京二十一日發】最近公債之民衆化問題、漸成議論、日銀當局對此之意嚮、雖贊成實際問題上、對個人直接放賣、徵諸過去之事例、成績不良、必添入國民性及實際希望者通證業者之手、爲之購入、倘日銀直接賣於個人、證券業者有失業之危懼、至於公債消化力之增減、則宜令預金部或銀行、代個人而爲相當之放資、可免增減上之大影響、關於公債之民衆化、不有積極的熱心、結局、日銀及一般金融界、希望政府公債之漸減政策、

滿洲國林野法公布
五年間認各公司伐採權

爲滿洲國森林行政根本改變起見、國家統制上待望之林野法、近決公布、爲共榮起業、許鴨綠江採木公司滿鐵系札免公司、東海林公司等決定運命、即滿洲國森林之伐採、決定國營、依豫算及其他五年間充紙漿會社之消費、伐採於最重監督下、俾代行之同時、認爲共榮起業、許鴨綠江採木公司(日滿政府合弁)扎免公司等三社之林場權、期間爲五年、而將來有收回滿洲國政府之英斷、

日對外貿易趨勢
極呈示不平和的之數字

【東京二十日】七月中旬貿易雖小額爲入超出超期、與不透明之印象、觀察數字全體、前旬以來、改正貿易表、對保稅倉庫出入貨物、一律加算、輸出入、共結果於前旬表面的爲增加二百五十萬圓入超、今旬亦依因貿易表之改正、入超增加大抵必要、依據向來之結算、今旬爲出超三百五十七萬九千圓、成績甚佳、甚爲至當之於出超期節之實績、一看商品內容、輸出比前旬增加五百八十萬圓、生絲二百萬圓、綿織物百八十萬圓、其他重要商品、減少八十萬圓、諸雜貨增貨二百八十萬圓、輸出比前旬爲大、輸入面、棉花減少、六百六十萬圓、鐵減少百五十萬圓、其他重要商品、雜品等、均呈減少、而今旬輸出入總金額、及各商品輸出入金額、大體考察現下之情勢、極爲平和的、今年下半期之豫想、爲貿易實績之平均的數字、

吉林消組問題
提出要求

【吉林二十一日發】吉林滿洲國官吏消費組合設置問題、依商店協會輸入組合等之反對運動、兩者間種種接洽中、消組側提出四條要求、商店側於十六日付回答善處方針、自八月起、二個月間、停止組合設置、其中商店側披瀝誠意、出以最後之手段、

新京郵便局
貯金之成績

【新京二十一日發】新京郵便局本年六月逾之間內地送金額並貯金額如左比前年間期呈示二成乃至五成之增加、

▲送金額(單位爲圓)

四月　四〇一、五九八五
五月　四六三、三七八
六月　四三八、九八五

▲貯金額

四月　二八二、七五三
五月　三三二、〇五三
六月　三三三、八一〇

遼陽棉作地
轉而栽牧草

遼陽地方、鑑於棉作不振、轉耕者不少、栽培牧草、其數逐年增加、本年在該地百町步煙台附近、達五十町步、其實數爲五十萬基羅屯、比去年三十五萬基羅屯、豫想增收、最近因降雨多量、品質呈低下、收入二萬圓爲確實、

北滿作況
大體期待豐年

▲哈爾濱地方　哈爾濱地方夏季農作狀況、氣溫一般爲低溫、降水分布亦適度、普通各作物發育甚良好、考察現下之作況、各作物均比平年作、豫想增收、尤其大豆高粱之特産物、呈旺盛生育、大體今歲可期待爲豐年矣、

▲洮南地方　洮南方面諸作物因天太旱、甚爲憂慮、自六月上旬、降雨頗爲適度、播種後之各作物、均行發芽、現下呈順調、生育比例年遲延十日乃至二十日、收獲時各作物豫想減收一部不發芽者、

▲大榆樹地方　水稻高粱大豆粟、其他旱稻、小豆、糜子等、發芽甚良、因最近之降雨、各地發育旺盛、一切作物平年收成、大抵確實、

華北資源調查

【北平二十一日發】華北殊河北、山西、察哈爾方面之資源調查、支那側漸呈開放狀態、愈呈進展於本格的、

佛領印度文部
通商條約

【上海二十一日發】中國及佛領印度之通商條約五年間交涉之結果、遂完了正式調印二十二日實施公布、

熱河實業團
日本視察團歸回

【大連】約亘一個月視察日本國內各方面中之滿洲國熱河省實業視察團、一行十二名、於指導員小島一男氏率領之下、乘二十一日入港之吉林丸抵大連歸滿、更一行於大連一宿之後、二十二日由大連發歸熱河、

日本之狀況
堪一大驚異

【大連】二十一日約一月間內地各方面視察中之滿洲國熱河省實業視察團、一行十二名、二十一日抵連、一行向來都曾航過海、據李團長談、經由朝鮮向日本視察東京大阪各地之百貨店工場等、日本之發展、及風景之佳誠堪驚異、

美菲貿易
力謀調整

【華盛頓】美國政府、爲調整菲島獨立後菲島與美國之貿易關係、決定派遣經濟調查員塞尹亞國務次官、二十一日發表如次、美國政府、八月向馬尼拉派遣關稅委員會經濟調查委員卞特富曼氏、並傳蘭庫亞林古氏、兩氏在馬尼拉與通商使節節尹皮里齊阿古氏、關於調整菲島獨立後之美、菲兩國間之通商關係、當行協議、

七月中旬之
日對外貿易

【東京二十日發】大藏省發表、七月中旬、主要港對外貿易、呈示二百五十二萬九千圓之入超、(單位千圓)概算如左

輸出　六七一七六
輸入　六七七〇五
共計　一三六八八一
入超　二五二九

中央銀行市單
(七月二十日開市)

滙紐約　三〇弗十六分一
滙倫敦　一志二片十六分九
金票　一〇三圓七〇
鈔票　八三圓五〇
滙上海　七八元〇〇
滙天津　七八元〇〇

條銀金標

倫敦塊現行　三〇片一六分三
全　遠期　三〇片一六分五
紐約塊行　六十仙　分二
孟買塊銀銀行七〇比留一六分一五
上海標金　午前
開市　八四八圓六　大價　八五五圓七
下行　八五三圓五　小價　八四五圓二
開行　八五三圓八

中外滙兌

午前
美匯兌　四弗九六仙八分五
美日匯賣　二九弗二三仙
美日匯買　二九弗八分一
美國上海匯　三十弗　仙
上海市匯賣買　一三三圓四分三
上海匯賣買　三八弗一六分一五
上海英匯賣買　一先六片八分七　一先六片一六分一五

午後
英美匯兌　弗　仙
美日匯兌　弗　仙
日美匯賣買　弗分
美國上海匯　弗　仙
上海東滿賣買　一三三圓二分　一三四圓一分五
上海海匯賣買　三八弗一六分一五　三九弗
上海英匯賣買　一先六片一六分七　一先六片八分一三

奉天城內匯兌
●國幣匯上海　一、二九七
●國幣匯申鈔
現洋匯天津　一、三〇五

各地錢鈔

●大連滙上海　一〇五圓九五　一〇六圓〇〇
大連滙烟台　午前　一〇六圓一〇〇　一〇六圓一五　午後　一〇六圓五〇　一〇六圓四五
●東安滿滙上海　一二九圓四五
國幣換金票　一、〇三七
鈔票換現大洋　一、三二三
中交票換滙現洋　一、三二〇

奉天　日站金票對國幣　午前　午後
開行　九六四
下市　九六〇
大價　九六四〇
小價　九六三九
安數　一三　万
國幣對鈔票　九點　一、三七〇　一點　一、三六五
十點　一、三七〇　二點　一、三六〇
鈔票對國幣開行
開行　一二一〇
下市　一二一〇
大價　一二一〇
小價　一二一〇
安數　五万四千　七万
同現行　九點　一二一九　一點　一二二〇

大連　午前　午後
開行　一二六五　一二六三五
下市　一二六四五　一二六四〇
大價　一二六五五　一二六五〇
小價　一二六三五　一二六三五
安數　四六万　一二八
鈔票對現行　九點　一二一九　十點　一二二〇

安東　國幣對金票　午前　午後
鈔票對小票現行　九點　一二六六〇　一點　一二六五〇
十點　一二六四〇　二點　一二六四〇
開行　一二六五〇　三點　一二六五〇

遼原　金票國幣現行　午前　午後
近期開　一〇三七　下市　一〇三七〇
遠期開　同下市

撫京　午前　午後
九點　一〇三五〇　一點　一〇三七〇
十點　一〇三八〇　二點　一〇三七〇
十一點　一〇三八〇　三點　一〇三七〇

哈埠　國幣對金票現　午前　午後
十點　一〇三六〇　二點　一〇三五五
十一點　一〇三五五　三點　一〇三五五
國幣對鈔票　前洋票金對票　鈔對票金票
　一〇六四　一〇五〇　一二三七　八一九〇

各地豆糧

奉天市豆糧行
大豆　一、五五三
豆餅　一、五三
豆油　一四六
豆　一四五
豆　一三五
豆　一二七
豆　一二〇
豆　一〇三
豆　一四〇
豆　一三〇
豆　一一〇
子　一二〇
子　一三〇
子　六〇〇
高粱　一〇八
小麥　一四〇〇
大米　一〇八〇
小米　一四五
高粱　一四五
包米　一五三
粳米　一七
元米　一二五
小米　二一三
江米　二一四
粳米　二三〇
稻米　一三五
糜米　一八〇
芝米　二七〇

大連　大豆(一下)鈔票價
現　一〇一
七月底　三九四
八月底　三九八
九月底　三九六
十月底　三七七
十一月底　三七三
豆餅　午前(開行)　鈔票價　午後(開行)
現行　一二七五
十月半　一二六五
八月半
九月半
十月半
十一月半　一一七〇
豆油　午前(開行)　鈔票價　午後(開行)
現行　一一六
八月半
十一月半

新京　大豆(一百斤)票價　午前　午後
現行　三三六
月底　三九
八月底
十月底　三四〇
現貨　三〇　三十九
十一月　三八〇　三七八
十一月　三三　三七九
安數　三　六万
粱(一百斤)鈔票價　現行　三二
七月半　三一八
八月半

哈埠　大豆市特價　國幣　午前開行　午後開行
七月半　八〇〇三〇
八月半　八〇三〇　〇八三五
九月半　八〇〇　〇八〇〇
十月半
前行(全)

國外商品

美國花紗一圓六十五錢(?)
十月　一仙八七
九月　一仙八八
十月　一仙六八
十一月　一仙八八
十二月　一仙七七
一月　一仙七五
三月　一仙五七
現行　(紙)
印度花紗　五十　留比
吉印　一〇七　留比
羅百印　一四三　留比
大阪三品　近期　午前(開行)　午後(開行)
大阪綿紗現行
七月底
八月底
九月底
十月底
十一月底
十二月底
人　大期　六四〇
絹　近期　七七　一九七〇
橫濱生絲　現貨　近期　遠期　六四五　六〇三
前期(?)
遠期　六三七　大一二

長髮生毛
富美納音

長出矣、又因禿頭病毛髮脫落之場合、防止其脫落、且對於基因此等諸病之禿頭、脫毛、本藥能殺滅病菌、使其生出同樣之毛髮●禿頭病●青年禿髮●髮毛稀少●髮毛脫落●禿頭瘡●扒頂●眉毛淡薄●毛髮不良●男女生毛髮處不生長者……可用本藥、勿須遲疑請即用本藥爲荷、(全國藥房皆有出售)

富美納音價格、五角、九角、一圓六角、三圓五圓五角、送費國內一角、二角、萬一貨淨之際、請用郵局貨到交款辦法、向左記發賣本舖訂貨即時送藥、

肆上仿製品甚多購買時務希指定富美納音之名爲荷

發賣元　東京市芝區田村町四丁目十四番　東京藥院　電話芝一八三二番　振替東京三一八三二番
大阪市赤十字病院前　東京藥院　電話天王寺三五六番　振替大阪五〇八一八番

博士創製之 生髮良藥

◎田中醫學博士方劑
◎說明書無費奉贈

田中醫學博士創製之生髮良藥「富美納音」能使毛、髮生長、並能防止頭髮脫落與頭垢叢生、舉凡男女之頭髮、眉毛、鬍鬚、腋毛、及其他人體生毛髮部份之毛髮稀薄者能使之濃厚發生、即於微細毛髮根處、擦以生髮良藥「富美納音」漸次毛髮

不老回春秘藥
青春の泉
十日分三圓　一月分七圓

奉天警務廳化驗
瀋陽警察廳註册

專貼風寒濕痺筋骨痳木腰腿痛肝氣不舒胃脘脹痛五積痞塊
男子腎寒疝氣婦女經血不調赤白帶下瘀血腹痛痛症

雙層麝香化積膏

歡迎各埠商號代理
酬勞優厚欲顧函洽
優待函購　不加郵費　每份壹圓
奉天城內中街東首路南　德潤堂藥局啓

新高香蕉糖

新高糖果　環球第一
蕉蜜化糖　香味佳絕
撫順　旅館內　鶴屋商店

製品　鐵道車輛、鐵道路線附屬品及信號裝置、鐵橋鐵臂、鐵筋鐵屋豆油容器鍋爐類、
要目　氣鋼、氣機、煙突、各種機械類設計製造裝設、鑄鐵罐、鑄鋼、眞硫鑛物、酸素瓦斯
株式會社　大連機械製作所
本店　大連市沙河口臺山町
支店並分工廠　奉天西塔大街三町目(電話二二〇三番)

阿波共同汽船出帆

●開往之罘威海衛青島　十六共同丸　月　日
●開往天津　長山丸　月　日
●開往仁川鎮南浦　長山丸　七月廿六日
●開往之罘威海衛仁川　卅六共同丸　七月廿四日
●開往芝罘　十八共同丸　七月廿三日

阿波共同汽船會社　大連支店　大連市山縣通　電話五〇〇一　六九九一

大連汽船出帆

●青島上海行(上午十一時開)
▲青島丸　七月廿四日
▲大連丸　七月廿七日
●天津行
▲天津丸　七月廿三日
▲長平丸　七月廿五日
●基隆高雄行
▲山西丸　七月廿七日
●新潟伏木敦賀行
▲河北丸　七月廿九日
●北鮮行
▲遼河丸　七月廿五日
●開往龍口
▲龍平丸　七月廿三日

大連汽船株式會社　芝罘威海衛清津雄基
船票發售處　日本國際觀光局奉天分局　日電二三九一四　二八六三
大和旅館出張所(日電四六一一)
全城內分所(日電三五〇三)
哈爾濱新京各地日本觀光局

大阪商船出帆

●往門司神戶大阪(上午十時開)
▲吉林丸　七月廿三日
▲扶桑丸　七月廿五日
▲西亞得爾丸　七月廿六日
▲烏拉爾丸　七月廿七日
●開往天津
▲志摩丸　七月廿八日
▲朝熊丸　八月五日
●上海基隆高雄
▲中華丸　七月廿九日
●開往橫濱
▲志摩丸　八月二日
▲日東丸　七月廿五日

船票發售處　滿鐵沿線各站及各埠日本國際觀光局
車船連運票(往復票火車減二成輪船減一成)通用期限兩個月大連門司神戶間船票買往復票價減二成通用期限參個月
▲專屬貨物代辦處　各地國際運輸株式會社
大阪商船株式會社　大連支店　奉天事務所　奉天浪速通三六

東通行出帆

▲利通號　●開往之罘威海衛仁川　月　日
▲昌平丸　●往開芝罘　月　日
▲照國號　●開往門司宇品台治尾道　七月三十日
▲昌平號　●開往芝罘　月　日
▲北海號　●開往安東　月　日

電話一一八、三八五二　惠通行

吉省各縣 保甲制度調查

【吉林】吉林省當局、以施團、使各縣公署、竭力進展、行當地現情適合之工作、爲維成績甚佳、頃據省當局調查、持地方治安之根本對策、先奉所屬各縣下、實施保甲、自衛令實施保甲制度、並改組自衛團制度現況如下、

(保甲組織)	保數	甲數	牌數	團數	(自衛團概要) 團員數	火大小鎗數
永吉縣	八	一七	六,九六	八	二,三六二名	二,四五〇支
額穆縣	一〇	一二四	一,三〇九	一二	一,〇八八	一,九八八
敦化縣	五	七二	七九六	三九	三九一	四九七
樺甸縣	七	九八	一,六七〇	五〇	二,〇三〇	九三一
盤石縣	一三	一三〇	二,三七九	九〇	二,三七九	二二七
伊通縣	八	一二四	三,四四五	七六	一,一七〇	
雙陽縣	六	五四	三,六四六	六二	一,四〇〇	一,三三四
懷德縣	一一	九六	四,三四九	一一	一,三六五	三,六七七
長嶺縣	八	一七二	一,七一〇	一九	六六七	四六六
乾安縣	七	七八	七八〇	七	四六六	一,二九〇
扶餘縣	八	三〇八	一,二〇六	八	一,二〇六	一,二五〇
農安縣	五	一九八	三,九四八	一九	五一〇	五一〇
德惠縣	一六	二六七	二,七四三	五八	一,六一〇	一,七四四
楡樹縣	九	六六三	六,六三一	九	八五〇	八五二
舒蘭縣	一〇	一六五	二,九九四	五	九二〇	九七三
九台縣	六	八九	三,九〇八	六〇	一,〇〇八	九七九
合計	一五八	三,二二五	五三,〇〇〇	五四一	四四,七一六名	一六,七二一支

農會結束併縣署

【黑河】糾纏半年之璦琿縣農會賬目清理案、經縣公署岸公、三扶兩參事官、與經理官指導官、詳愼審査、現已清理完畢、王會長共墊會欵五千七百餘元、計累年墊未收入之欵一千五百元、由康德元年七月一日至同二年六月三十日、全年開消四千二百元雖未超過預算、然其間有類似用而不當者一千餘元、由縣署一再核奪、近年農民困苦、此類一千餘元應責成王會長自行支補、其餘墊欵、分期由縣代爲收還、以清流弊、農務會即行結束、於六月杪、移併縣署辦公、而節糜費、王會長亦行辭退會長職務、專任協和會農業分會長、侯査至何某等斂財興訟一層、明眞像、再行核辦云、

太平橋管內匪警

【哈爾濱】太平橋署管內汲家店、農人馬萬發家、突於本月十日午后十一時頃、被股匪包圍綁走人票二名、當場打死馬萬發一名、玆將其事經過採錄於次、

馬萬發(五六)濱江人弟馬萬增(五〇)同住太平橋署管內汲家店、昆仲二人皆以務農爲生、家稱小康、早爲一般匪徒所垂涎、於月之十日午后十一時頃、突有匪首張鵬、報字中華及田興武之合流匪約七八十名、將汲家店包圍、由汲慶臣家后院、將林稽拔出三四棵、進入馬萬發家、馬萬發、見匪人闖入、急操鐵銑、意欲抵抗、匪以匪槍、將馬萬發當場擊斃、隨將其弟馬萬增及汲廣臣一併綁走、該管派出所聞訊、由張連五巡官帶領警士十三名、前往堵擊、與匪相互射擊約三十分之久、匪勢不支、於夜十二時二十分頃、向西南方落荒逃走、警察隊聞警後、率警後往追剿中云、

連日雨路盤冲毀

【延吉】近數日來、延邊一帶大雨如瀋、山洪暴發、不但田禾、多被淹沒、京圖列車、以及郵政、均告中斷、自山洪暴發、將茶條溝路盤冲毀、經路局趕修、方慶通車、而由朝陽川以西至銅佛寺老頭溝之路盤、聞復被冲毀數段、以致京圖車、無形已停頓二三日云、

趙司令官赴濱江

【黑河】地區警備司令官趙化南將軍、於本月十二日午前七時搭北黑車赴齊齊哈爾、晉謁軍區司令官、同行者、有日文秘書盧元凱氏、聞盧秘書已調任濱江省實業廳技佐、須趙司令官、與軍管區河崎顧問晤面後始行解決、故盧氏隨同前往云、

婆母虐待兒媳

【撫順】與興京連界之韮菜溝村地方、居民朱殿奎者、家道小康、父子業農、髮妻高氏性情刁悍、朱某懼其淫威、凡事任婦所爲、於去年與子娶李氏女爲室、不中婆娘之意、時有虐待之行爲、日前該媳不知何故、又被毒打不堪、遍體鱗傷、身無完膚、恨尤未釋、復持鐵鏟、剷傷陰戶、刻已奄奄一息矣、嗣經鄰人出爲干涉、惹起大衆公憤、邀來李氏之父兄、決在法院起訴、與傷者申寃、朱某情知理曲、託人和解、甘愿了事、結果小夫婦分居另住、給產若干、一塲風波、始告平息云云、

落鳳溝老母廟會

【金州】東落鳳溝有血山老母廟一座、每年至舊曆六月十九日、爲該老母廟會之期、而日前又逢是期、故四鄉之婦女該日俱前往燒香還愿云、

警鈴無故自鳴

【錦州】月之十三日上午(夜中)一時許、城內南街、德增慶糧棧、因爲預防匪之光顧乃設警報電鈴、通達於南門分所、以資遇警、馳報之敏速、詎料不悉因何、該警鈴竟於斯時自鳴、該所警士聞聲驚醒、急實彈持槍、於該商門首佈警網、經警叩門許久始啓、衆蜂擁而入、入室張望後、見無匪蹤、當詢該號執事云、貴號何人、按撫警鈴因聞鈴聲、恐生匪警、乃急至也、該號當答謂無人按撫、均在夢中也、經衆推測、判明爲走電所致也、至該警實等、白忙煞了一場云、

師徒四衆、牽着馬挑着擔、在街市上行勾多時、看不盡繁華氣概、但只見家家門口掛一個鵝籠、三藏道「徒弟呵！此處人家、都將鵝籠、放在門首何也？」八戒聽說、左右觀看、果鵝籠、還排列着五色彩緞遮幔、因道「想必是行茶還過禮！」孫悟空道「胡談那裡就家家都行茶過禮、其間必有緣故、等我上前看看。」三藏扯住道「你莫去、你嘴臉醜陋、怕人怪你！」行者道「我變化個兒去來！」

城內養猪碍衛生

【彰武】本邑城內農商住戶養猪理應歸圈有碍公益之增縣長到任以來、三令五申、不遵命令、仍然散放、亦不歸圈、於昨十七日陰雨連綿、西北街某姓之猪、將李某之墻毀壞、大犯口角、有好事者了解、幸未釀成武劇、再城墻乃公益之墻、理應看守、被猪毀壞者有之、入夏以來、猪糞拉於街道、臭氣難聞、有碍衛生、望有負責者理應嚴禁云、

指定鴉片零賣所人

【營口】警務局、前曾邀令募集大批鴉片零賣人、報省核示、玆奉警務廳令開、特指定孫廣陽、爲三區牛家屯地方零賣人、鞠蔭軒、范香亭、孫夢樵等、爲七區田庄台、二界溝等處零賣人、該奉令後、已轉知各該零賣人、領照營業云、

黑紅寶欺騙農人

【彰武】入夏以來、青紗帳起、近有一般賭徒、在城外道口里許、設黑紅寶、這種生活差不多均係無賴所做、身穿制服、假裝機關人一樣、他們因爲無正業、擺設寶攤、用黑紅二樣、憑人去押、押黑出紅、押紅出黑、上當之人很多、該農人不敢分辯、輸錢就走、鄉下人受騙者不少、望有管理責者、應當取締云、

開豐路橋樑冲斷

【西豐】近日以來、水暴漲、開豐路馬市堡車站、橋梁冲斷三處、該路當局、爲利交通、而便旅客計、除從速施工修築外、並換車通行、如由西豐出發之客車、到馬市坐爲終點、客人再轉乘由閻原發出之接車是也、現聞工程正在修築中、不日即可完竣、照常通車矣、

瀋水醫壇

(稿無句點過二百字不錄)

大主筆先生惠鑒、敬啓者、自貴報創設醫壇以來、誠濟世寶筏也、受恩之人實不鮮矣、敝現年二十五歲、突於前年春間、於行路中、一時不愼、致將左腿膝蓋觸拱、待旬餘日、而膝蓋處即腫大、並不疼痛、惟伸不能直、縮不能灣、就醫調治、國醫云爲鶴膝風、西醫云爲骨節炎、但各藥俱服無數、均未得功效、迄今兩載有餘、而膝蓋仍腫、皮膚亦未變色、惟上腿枯瘦、敝日夜愁悶極矣、想此症不得痊癒、則成半途而廢之人、望祈大主筆先生及中外國內名醫、賜一良方、早日登刊、得脫苦海、感激大德無涯矣、敬請撰安

敝張汝吉待教瀋垣 七月、二十二、

○○○

大主筆先生台鑒、自貴報設立醫壇以來、有求必應、普救病者不勝枚擧、敝人體質素弱、於三四年前、因大便乾燥、以致肛門時腫時消、初患時尚覺輕微、以後漸漸重要、將肛門全部腫出外翻、狀似花朵(但不破膿)、非用藥膏以手按之始能進去、疼痛非常、今已三年有餘、曾患五六次矣、每患終經六七日不等、曾數度醫療、終未收效、不知此病是否脫肛、因何而得、懇請大主筆先生早日登諸報端、並乞海內諸大國手、指示病原、恩賜良方、則感大德無量矣、此請撰安

敝人畢又宸待教於營石縣

○○○

大主筆先生台鑒、鄙人每於飯後則覺醋心、尤以稍食甜品其酸更甚、雖藥石百投、迄未奏效、鄙患此病已壹年餘矣、惟每當醋心過劇之時、多多飲水或夏日多吃西瓜則微覺見强、不悉此病之因何發生、並如何治療、幸乞海內國手、天下名醫、賜一良方爲盼、再所賜方案務與孕婦無關爲妙、專此敬請撰安

鄙人趙肅卿待教於雙台子

○○○

大主筆先生文鑒、貴報自設立醫壇以來、救人無數、誠病者之福音也、今有鄙友現年十六歲、患周尿之疾、即每夜睡後有尿而不知醒、由不知不覺之中、尿而滿出矣、似此三年矣、百治不效、懇請主筆先生刊入報端、以待滿西國手、教以療法、不特鄙人感之不盡、且病者亦感大德無涯矣、謹請撰安

鄙人劉蘊英候教大林站

○○○

大主筆先生、余今對醫界諸君求示一方、仰閣下早登刊登諸位醫界先生速爲答覆、病原如次、余在商界供職十數年、於前四五年間、對於說話即覺聲音不振、具可以小聲言談、若稍一大聲招呼、即有不能發音之狀態、余自審其狀、或許是肺中之障碍、每以身体精神之故、乃復聲音宏亮、近來因是症之累、而鼻孔呼吸甚感不便、因經濟的關係、未曾延醫診治、玆仰醫壇之便、特此拜求諸大醫士、惠示仙方爲盼、

效天拜啓

○○○

海內諸大名醫鑒、敬啓者、敝人現年十九歲數年前未結婚時記憶力頗强、自十六歲結婚後尙未發生現狀、自去歲投入商途後、憶力頓減、每作何事稍一着急、即覺頭目暈眩、盜汗淫、臉熱身熱、更兼臉上生一種酒刺、甚覺爲苦、前途不堪設想、故叩祈海內諸公速示一良方、以致前途不致缺陷乃感銘之至祈大主筆速爲照登是荷敬請撰安

張永列候教於遼陽

○○○

大主筆先生鈞鑒、敬啓者自貴報設立醫壇以來、有問必答、誠醫世寶筏也、陳者鄙人之小女偶染患疙瘩於脖部、以及腮下、亦將月餘、醫治不效、今竟特爲火瘡、晝夜痛哭不已、實無處搜索良方、雖然愁索眉尖、亦是無法、是以特懇大主筆先生英攤副篇、特刊報端、并望海內諸大名醫國手、於烟茶之餘賜以良方、實感大德無涯矣、專此敬請撰安

鄙人劉丞武謹撰候於北大營

○○○

大主筆先生偉鑒、自貴報設立醫壇以來、時人沾匃、不知凡幾、殊深欽佩、敝人現年四十二歲、從弍二十餘載、辛苦備嘗、因患腰疼、延宕不休、於動作上、大受牽制、數往醫治、毫乏功效、是以冒昧、敢懇海內名醫、不靳聖術、賜予良方、以拯卑恙、感德無際矣、耑請撰安

張環待教於市內大北關

答張祥九君

(屈桂宸)

閣下現年廿五歲、閱邪書誤犯手淫、由民國二十一年、今竟患陽萎不擧、精液缺乏、見色流精、腎囊潮凉、身無氣力、精神困倦、等症、服藥多劑、無甚效果、等因查此症、確是斲傷、腎氣虧損、若不急早補救、恐轉成六極七傷之症、更難醫治、今擬一方請、閣下試服、以觀效果、方用海狗腎一具白首烏五錢大棗王金英子山羊肉炙龍骨炙杜力各四錢芡實米赤蓮須(二地)羔二參仁各四錢鎖陽巴戟鹽柏兎絲并羔各五錢斑龍膠西大洋參生蜜各三錢共爲細面蜜小丸早晚每服三錢白水送下此請

台安

大主筆先生登錄爲感並請

答自奉天大西門裡同芝堂上

胃腸病 營養失調 的治療劑

阿稗精是最近醫學界提倡應用的酵母製劑、其中含有極易消化的蛋白質・脂肪鈣・鐵・各種維他命以及人體上必需的種々貴重營養要素、服之最有滋補作用、同時因其能催進消化液的分泌、輔助消化液的消化、在食慾增進・消化輔助上、可有最合理的治療効果。此外因其又能鼓勵疲勞組織、以增强體力調理腸的本能、以整傷便通、在健康保持上、也確是無上至寶。故以之作胃腸病及營養失調之治療劑、誰曰不宜。

主治 消化不良 食慾不振 營養失調
便通不整 常習便秘 腸加答兒
病後衰頹 乳兒綠便 發育不良

價格 五五片(四○錢) 二○○片(一圓) 五○○片(二圓三○錢) 一○○○片(四圓五○錢)

服法 每次四片、一日三次。(備有詳細說明書、函索即寄。)

增進食慾・輔助消化・補給營養

阿稗精 藥片

日本大阪市東區道修町 武田長兵衛商店 股份有限公司

奉天出張所 奉天松島町二十番地

34-222(G)

裝璜精巧 運用靈便

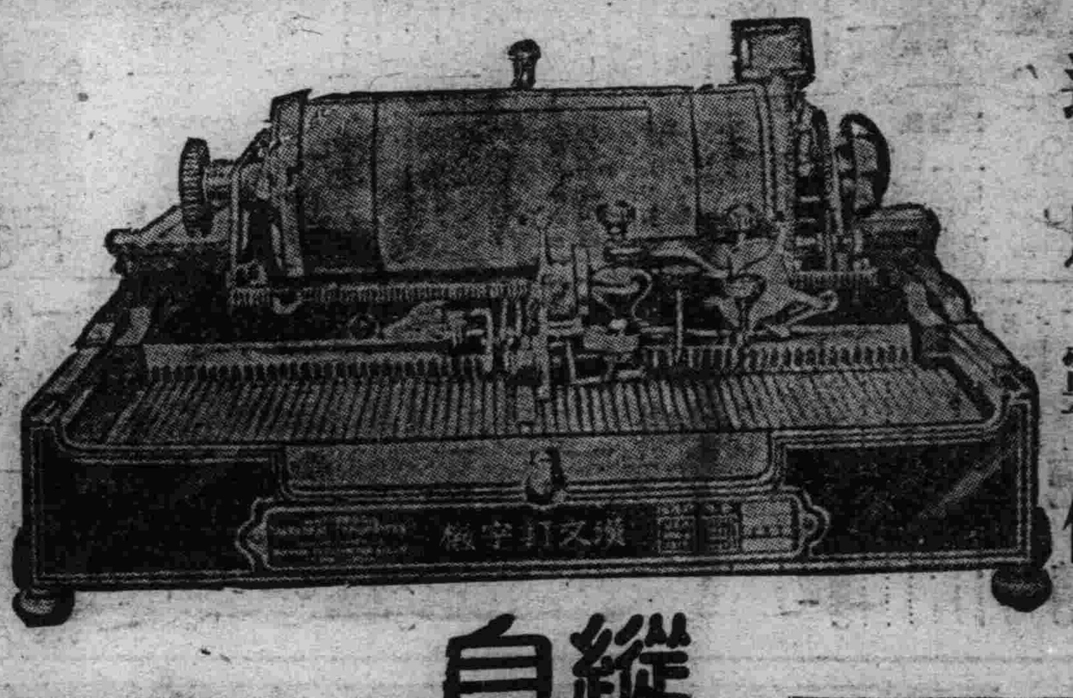

機構堅牢 價格低廉

縱横自在 漢文打字機 日文歐文併用

現代事務室中之大問題

時代演進事務繁增各種事業之競爭、亦日加劇烈、擧凡公文信件之傳遞記錄、要以敏捷明瞭、方不致步人後塵、惟是舊日之人工繕寫、其能奉之微弱、乃成今日事務上一大問題焉、且漢文字體繁異、果秉筆濡毫、一點一畫、蠕之繕寫、求其字端行整、已非易致、再冀敏捷、決非可能、今欲達此目的、舍用 漢文打字機 外、別無途徑、敝公司創製之最新式漢文打字機、即爲解決此問題之利器也、本機構造堅固完備、動作靈敏適用、與西文打字機、具同等功用、

購買一架陳列廳前生輝滿室置諸案頭便利非常徒爲裝飾之品誠文明之利器也一架能代三名書記者每分鐘打五十餘字
近來各官廳機關銀行會社商會學堂文人學士購用者紛至沓來如蒙光臨不勝歡迎之至
本公司現有專門打字員待聘如有需用此項人材者請語本公司接洽可也

漢日歐文併用打字機之特徵
一、構造堅固經久耐用
二、長短捲紙筒能隨時任意撤換
三、縱横打字俱備
四、縱横打字時若欲退回原位置備有戾鍵按之即得
五、縱横打字之間隔及挿入日文歐文數目字等均可隨意變換
六、或打字時可隨意畫線
七、打字位置極爲準確自動進行無反錯之弊
八、動外字字盤等均極堅固可保永久使用

漢文打字機製造公司

支店 大連山縣通一〇五 代理店 奉天富士町六 中和洋行
出張所 新京富士町四丁目 代理店 吉林新開門外 大久保洋行
出張所 奉天千代田通三九 代理店 哈埠道裡石頭道 兼田商行